

FUNDACIÓ LACETÀNIA

Per al foment de la Formació Professional

MEMÒRIA D'ACTIVITATS

Exercici 2010/11

Cambra de Comerç i Indústria de Manresa
Institut Lacetània
Patronal Metal·lúrgica del Bages

Ajuntament de Manresa
Fundació Caixa Manresa
Consell Comarcal del Bages
Escola Universitària Politècnica de Manresa
CCOO representant dels sindicats del Bages
Departament d'Ensenyament de la Generalitat de Catalunya
Pimec Petita i mitjana empresa de Catalunya
Fapaes

Centres adherits:
Institut Guillem Catà de Manresa
Institut Lacetània de Manresa
Institut Llobregat de Sallent
Institut Lluís de Peguera de Manresa
Institut Mig-Món de Súria
Institut Castellet de St Vicenç de C.
Institut Pius Font i Quer de Manresa
Institut Quercus de Sant Joan de V.
Escola d'Art de Manresa
Institut Gerbert d'Aurillac de St F. de Bages

ÍNDEX

Pàgines

Introducció.....	3
Fundació Lacetània.....	4
Organigrama.....	5
Òrgans rectors.....	7
Resum d'activitats de la Fundació.....	8
Centre de Formació Pràctica.....	12
Informes sobre convenis dels Instituts adherits.....	20
Aportacions econòmiques.....	59
Reculls de premsa Fundació Lacetània i Centre de Formació Pràctica.....	61

INTRODUCCIÓ

Un cop aprovada pel Patronat de la Fundació, us faig arribar la memòria d'activitats de la Fundació Lacetània corresponent al curs 2010/11, on hi trobareu un ampli resum dels fets més rellevants de la nostra gestió.

L'activitat formativa del Centre de Formació Pràctica, tot i l'actual conjuntura econòmica, s'ha mantingut. Hem de destacar els importants avenços en l'àrea de serveis a les empreses basada en l'assessorament tècnic, que ens ha permès desenvolupar alguns projectes pioners amb el teixit empresarial de la petita i mitjana empresa, incorporant la innovació com a valor afegit en tots ells.

Els resultats econòmics favorables de l'exercici han millorat sensiblement respecte els de l'any anterior, gràcies a l'increment d'ingressos pel concepte d'assessoraments tècnics abans esmentat i el lleuger creixement de l'import de la formació.

Les obres d'ampliació de l'espai del Centre de Formació Pràctica marquen una fita important en el futur del CFP. El fet de poder disposar de més espai i optimitzar-ne la distribució, ens permetrà oferir un millor servei a les empreses i als alumnes.

Pel que fa al nombre de convenis de pràctiques d'alumnes dels diferents instituts, s'ha mantingut en una xifra semblant a la del curs anterior, si bé ha davallat de manera significativa la demanda d'alumnes a través de les borses de treball.

Els cursos de reciclatge del professorat i una nova edició dels Premis Fundació Lacetània completen el conjunt d'activitats que la nostra institució ha realitzat durant el curs.

Per tal de prestar servei als molts alumnes que no han pogut cursar de manera oficial el curs de preparació per a les proves d'accés als cicles formatius de grau superior, els hem ofert la possibilitat de preparar les matèries comunes de la prova d'accés amb la implementació d'un curs de preparació específic.

Finalment dir que tot això és possible gràcies a la col·laboració que sempre hem trobat en institucions, empreses, agents socials i patrons. La implicació del personal de la Fundació i la dedicació de moltes altres persones a la seva gestió són una garantia de futur. Gràcies a tots.

Pere Casals i Perramon
President de la Fundació Lacetània

FUNDACIÓ LACETÀNIA

Membres fundadors:

- . Cambra de Comerç i Indústria de Manresa
- . Institut Lacetània
- . Patronal Metal·lúrgica del Bages

Institucions i entitats representades al Patronat:

- . Cambra de Comerç i Indústria de Manresa
- . Institut Lacetània
- . Patronal Metal·lúrgica del Bages
- . Fundació Caixa Manresa
- . Escola Universitària Politècnica de Manresa
- . Ajuntament de Manresa
- . Consell Comarcal del Bages
- . Sindicats del Bages (CCOO)
- . Instituts de Manresa i comarca
- . Departament d'Ensenyament de la Generalitat de Catalunya
- . Pimec Petita i mitjana empresa de Catalunya
- . Fapaes

Instituts adherits:

- . Institut Lacetània de Manresa
- . Institut Guillem Catà de Manresa
- . Institut Lluís de Peguera de Manresa
- . Institut Pius Font i Quer de Manresa
- . Institut Mig-Món de Súria
- . Institut Llobregat de Sallent
- . Institut Quercus de Sant Joan de Vilatorrada
- . Institut Castellet de Sant Vicenç de Castellet
- . Escola d'Art de Manresa
- . Institut Gerbert d'Aurillac de Sant Fruitos de Bages

ORGANIGRAMA

Composició de la Fundació

La Fundació privada Lacetània per al foment de la formació professional està subjecta a la legislació de la Generalitat de Catalunya, Llei 49/2002 de 10 d'octubre i ha estat fundada per les entitats que actualment componen el Protectorat:

- Cambra de Comerç i Indústria de Manresa
- Institut Lacetània de Manresa
- Patronal Metal·lúrgica del Bages

Seu Social

La Fundació Lacetània té la seva seu social a Manresa, a l'Av. de les Bases de Manresa, 55.

Organigrama

FUNDACIÓ LACETÀNIA

PROTECTORAT

Cambra de Comerç i Ind. de Manresa- Institut Lacetània - Patronal Metal·lúrgica del Bages.

COMISSIÓ EXECUTIVA

PATRONAT

President	President , el President de la Cambra de Comerç i Indústria de Manresa Sotspräsident 1r , el Director d' Institut Lacetània Sotspräsident 2n , el President de la Patronal Metal·lúrgica del Bages Secretari , el Secretari General de la Cambra de Comerç i Indústria de Manresa.
Secretari	Sotssecretari , un representant d' Institut Lacetània
Vocal	Interventor , un representant d' Institut Lacetània
Vocals.....	Vocals 2 de l' Institut Lacetània
Vocals.....	3 de la Cambra de Comerç i Indústria de Manresa
Vocal.....	1 de la Patronal Metal·lúrgica del Bages 1 de l'Ajuntament de Manresa 1 del Consell Comarcal del Bages 1 de la Fundació Caixa de Manresa 1 de l'Escola Universitària Politècnica 1 de Comissions Obreres
Vocal.....	1 dels Instituts públics de Manresa
Vocal.....	1 dels Instituts públics de la resta del Bages 1 del Departament d'Ensenyament de la Generalitat de Catalunya 1 de Pimec Petita i mitjana empresa de Catalunya 1 de Fapaes

ADMINISTRACIÓ

Gerent, un representant de l' Institut Lacetània

Assessor fiscal i comptable, tutor tècnic de l' Institut Lacetània

Directora del CFP, Emma Moreno Puy

Secretaria, tutor tècnic de l' Institut Lacetània

Administratius/ives, quatre persones amb contracte laboral

Coordinador de Pràctiques, membre de l'equip directiu de l' Institut Lacetània

Formadors, Toni Revilla, Victor Orrit, Pere Nicolau, Jordi Cuadros i Xavier Martinez

ÒRGANS RECTORS

Composició del Patronat de la Fundació Lacetània de l'1 de setembre de 2010 al 31 d'agost de 2011.

President	Pere Casals i Perramon
Vicepresident 1r	Francisco J. Fernández i Alvarez
Vicepresident 2n	Carel Lammers
Secretari	Josep Gràcia i Casamitjana
Sotssecretari	Isabel Vilà Tulleuda
Interventor	Moisès Rojas i Gras
Vocals	Jaume Barniol i Subirà (Gerent)
	Joan Marín i Fernández
	Montserrat Sala Casanova
	Joan Morros i Torner
	Xavier Rubio i Cano
	Joan Carles Jimenez Guitart
	Josep Font i Teixidor
	Xavier Perramon i Ferran
	Albert Conte i Gassol
	Ferran Aguilera i Puentes
	Jordi Tragant i Mestres de la Torre
	Lluís Vidal Sixto Orozco
	Antoni Cornudella i Companys
	Eusebi Pajuelo i Romera
	Ramon Roig i Camprubí

Composició de la Comissió Executiva del Patronat de la Fundació Lacetània de l'1 de setembre de 2010 al 31 d'agost de 2011.

President	Francisco J. Fernández i Alvarez
Secretari	Isabel Vilà Tulleuda
Vocals	Jaume Barniol i Subirà (Gerent)
	Joan Morros i Torner
	Josep Gràcia i Casamitjana
	Montse Sala i Casanova
	Xavier Perramon i Ferran
	Albert Conte i Gassol
	Moisès Rojas i Gras
	Jordi Tragant i Mestres de la Torre
	Eusebi Pajuelo i Romera

RESUM D'ACTIVITATS

Programa Puntal

El dia 7 de juny es fa fer l'acte de cloenda del programa Puntal del curs 10.11, així com el lliurament de diplomes als voluntaris d'aquest programa.

Pel que fa al finançament, Fundació Caixa Manresa aportà 3.500€ i l'Ajuntament de Manresa 3000€ i una subvenció de 14.000€ de La Caixa. Es van poder lliurar uns 150€ als quaranta monitors que participaven en aquest programa.

Convenis de pràctiques:

Els convenis realitzats el curs 2010-2011 han estat de:

<u>Institut</u>	<u>2010-11</u>
Lacetània	214
Guillem Catà	74
Castellet	1
Quercus	13

Aproximadament el 20% de les empreses no fan cap aportació a la Fundació

Es fa una revisió del import de les donacions dels empresaris i beques alumnat:

Donació empreses		Beca alumnat	
10/11	11/12	10/11	11/12
187 €	192 €	4,75 €	4,80 €

La proposta aprovada pel Patronat suposa un increment del 2,67%. Aquest import és per 20 dies hàbils. Això suposa 9,60€ al dia, per 4 hores diàries.

Pel que fa a la beca de l'alumnat, també és per 4 hores al dia, el que suposaria una beca mensual de 96€. Tenint en compte que si varien les hores, l'import és proporcional tan per l'alumne com per l'empresa.

Lliurament de Premis de la Fundació Lacetània:

El dia 27 de gener es va fer el lliurament de premis a la Cambra de Comerç de Manresa amb la presència del Sr. Lluís Font Secretari de polítiques educatives, el Sr. Pere Casals President de la Cambra i l'Alcalde de Manresa, el Sr. Camprubí.

L'acte se'n va fer ressò mitjançant el diari Regió7 i TV Manresa. Hi van assistir aproximadament unes cent persones.

És aprovada una modificació de les bases del premis de la Fundació Lacetània

Modificacions:

- Increment dels treballs a presentar fins a 2 pel que fa a CFGM i CFGS
- La presentació en format digital
- En l'aplicatiu on hi ha les dades de l'autor, també s'hi ha de posar les dades personals per identificar-lo millor i nom del tutor/a
- Data límit el 2n divendres del mes de juliol (allargament d'una setmana)

Per a la resta de punts de les bases, queda tot igual.

A la 11a edició dels premis Lacetània s'hi van presentar 23 treballs:

*6 de Cicles Formatius de Grau Mitjà, dels quals 3 corresponen a l'Institut Lacetània, 2 a l'escola d'Art, i 1 al Quercus.

*11 de Cicles Formatius de Grau Superior, dels quals 5 corresponen a l'Institut Lacetània, 2 a l'escola d'Art, i 4 al Guillem Catà.

*6 de Batxillerat, dels quals 3 corresponen a l'Institut Lacetània, 1 al Quercus, i 2 al Guillem Catà.

Visites i col·laboracions:

El dia 10 de febrer el Gerent de la Fundació, va assistir de convidat al despatx d'advocats Garrigues de Barcelona per assistir a unes jornades sobre Fundacions.

Es va assistir a la presentació a Barcelona del programa "Transparència". És un programa d'actuacions on es fa una diagnosi de la Fundació que s'hi acull des del punt de vista legal, fiscal, etc.

El dia 25 de maig, una delegació del govern Austríac va visitar l'Institut Lacetània i el Centre de Formació Pràctica.

El dia 26 de maig el Conseller d'Empresa i Ocupació, acompanyant altres personalitats van visitar el Centre de Formació Pràctica.

La Fundació ha participat en dos programes anomenats HUB. Aquest programa consisteix en veure com evolucionen els sectors de l'automoció i l'agroalimentari i quina necessitat de formació hi ha.

FP.cat Bages,

Es va fer la 2a jornada del Recomet, per donar a conèixer el programa Qualifica't i l'aplicatiu Orienta't. Els dies 16 al 18 d'abril els representants que es detallen a continuació van assistir a unes jornades a Madrid sobre innovació.

De l'Institut Guillem Catà, el Sr. Mariano Gómez

De l'Institut Quercus, la Sra. Anna Vila

De l'Institut Lacetània, el Sr. Jaume Barniol

Un cop publicada en el BOE la convocatòria per demanar ajudes per desenvolupar projectes d'innovació on hi poden participar empreses i instituts de FP, l'Institut Lacetània va decidir formar-ne part, participant en 7 projectes, 2 que coordinarà el propi institut i 5 que hi participa com a col·laborador.

Un dels projectes és de mobilitat i això implica que alguns alumnes vagin a fer practiques a Sueca.

Els cursos realitzats durant el mes de juliol van ser els següents:

NOM DEL CURS	INSTITUT	DEPARTAMENT
AUTODESK INVENTOR, per a la construcció de peces de soldadura	Lacetània	Manteniment
UTILITATS DE MOODLE	Lacetània	EL-EO
ROBOTS AMB ARDUINO	Lacetània	EL-EO
MECANITZACIÓ AMB MÀQUINA-EINA CONVENCIONAL. Nivell 2	Lacetània	Metall
DISSENY DE MOTLLES PER INJECCIÓ DE PLÀSTICS	Lacetània	Metall
ACTUALITZACIÓ DE DRET LABORAL	Lacetània	FOL
GAS NIVELL 1	Quercus	
CURS DE SUPORT VITAL BASIC	Quercus	

Jornades Científicotecnològiques:

Es van celebrar les JJCC del 21 al 25 de març, essent la 25ena edició de les mateixes.

Es va fer una roda de premsa informativa el dia 18 de març.

Els diversos actes que es van celebrar dins el marc de les jornades van tenir bona acollida i es van desenvolupar correctament.

Fira de l'estudiant:

El dia 26 d'abril es va fer una roda de premsa per donar-la a conèixer. La Fira de l'Estudiant i l'exposició de cicles formatius es va fer els dies 28 i 29 de abril i 2 i 3 de maig .

Es van fer les següents activitats paral·leles:

El dia 28 a la UPC conferència sobre informació i orientació als estudis universitaris.

El dia 3 els Sr. Isidre Argerich de l'empresa Control Integral va fer una xerrada sobre empremadoria.

El desembre el Sr. Antoni Cornudella dels SS.TT junt amb la Regidora de l'Ajuntament, el responsable d'Educació del Consell Comarcal, l'Eusebi Pajuelo i el Jaume Barniol van reunir-se amb el Sr. Joan Lluís Espinós per demanar la continuïtat de la subvenció per la Fira de l'Estudiant. El Departament va dir que hi col·laborarien en 10 ó 11 mil euros.

Un cop finalitzada la fira, el cost total (estands, lloguer informàtic, publicitat, etc) ha estat de 7.502,67€ El pressupost total va ser de 20.000€ finançat també pel Consell Comarcal i l'Ajuntament de Manresa. S'observa certa incertesa de cara a l'any vinent, ja que no està definit qui se'n farà càrrec.

Promoció dels Cicles Formatius d'FP

A través de la premsa i en concret del diari Regió7, el 24 d'abril es va publicar un anunci de tots els cicles adherits a la Fundació; el 6 de maig un pels cicles de grau mitja i el 20 de maig un pels cicles de grau superior.

També utilitzant mitjans digitals com Manresainfo, es va fer publicitat del cicles formatius de cada una de les modalitats.

Curs de preparació a les proves d'accés:

El curs 2010-2011 ha estat el segon curs que es va organitzar el curs de preparació per a les proves d'accés a cicle superior. Va començar el dia 19 de setembre del 2010 fins el mes de maig del 2011 amb un total de 31 alumnes. Les quotes son de 50€ els mesos de setembre i maig, i de 105€ la resta de mesos. L'horari es de dilluns a dijous de 18h a 21'30 h, i es cursen les assignatures comunes de català i castellà (3 hores), i anglès i mates (4 hores), en una aula de l'Institut Lacetània.

Proposta definitiva de finançament del projecte corresponent al curs 2009-10

En la liquidació del pressupost del Centre de Formació Pràctica del 2011 se'n observen un bons resultats.

Les despeses suposen un 69,65%, i els ingressos un 76,90%. La liquidació del pressupost de la Fundació Lacetània a nivell d'execució del pressupost es manté dins els paràmetres establerts.

En la lectura del compte de Pèrdues i Guanyos s'observa que la Fundació ha obtingut uns resultats favorables.

Pel que fa al Balanç de Situació, l'efectiu s'ha incrementat, la situació des d'un punt de vista financer està controlada.

La Fundació pel que fa al Patrimoni Net està en una bona situació.

CENTRE DE FORMACIÓ PRÀCTICA



CENTRE DE FORMACIÓ PRÀCTICA

(Període del 1 de setembre del 2010 al 31 d'agost del 2011)

ORGANITZACIÓ INTERNA

Membres promotors:

Ajuntament de Manresa
Caixa Manresa
Cambra de Comerç de Manresa
Fundació Lacetània
Patronal Metal·lúrgica
PIMEC Petita i Mitjana Empresa de Catalunya

Institucions i empreses col·laboradores:

AFM, SA
AUTOMOVILES UTILITARIOS, SA
COL·LEGI D'ENGINYERS TÈCNICS INDUSTRIALS DE MANRESA
CONSTRUCCIONES MECANICAS DE MANRESA, SL
CONSTRUCCIONS MECANICAS SOLPEY, SL
DAYCO EUROPE AUTOMOTIVE, SL
DESEURAS, SA
DINAMIC LASER, SL
DISSENY, ESTUDI I MECANITZACIÓ, SL
ENGRANAJES ESPECIALES, SA
ESTAMPACIONES PONS, SA
FONTIME, SL
FUNDARIA CONDALS, SA
GETSA, CB
HAYES LEMMERZ MANRESA, SL
INDUSTRIA Y CONTROL MONTANER, SL
INOXFORMA, SL
INOXTOP, SA
MAQUINÀIA AGRÍCOLA SOLÀ, SL
MAQUINARIA PARA EL PULIDO AUTOMÁTICO, SA
MAPRO SISTEMAS DE ENSAYO, SA
MATRIBAGES, SL
MECANICA VILARÓ, SL
METALBAGES, SA
MOLINS DISTRIBUCIONS TÈCNIQUES, SL
MÚTUA INTERCOMACAL
OLIVA TORRAS, SA
PIRELLI NEUMÀTICOS, SA
PRODUCTOS METÁLICOS DEL BAGES, SL
PUJOL MUNTALÀ, SA
SA, MASATS
SINDICATS DEL BAGES
TALLERES RATERA, SA

TALLERES SAPA, SL
TECNIACERO, SA
RIUS CLAPERS, SA
VILARDELL PURTI, SA

Les persones que han estat treballant en el Centre durant aquest període són:

Antoni Revilla	Responsable de Formació
Xavier Martínez	Formador
Jordi Cuadros	Formador
Pere Nicolau Ruiz	Formador
Víctor Orrit	Suport a la formació
Emma Moreno	Direcció
Patricia Linares	Administració

Membres comissió executiva:

Ajuntament de Manresa: Xavier Rubio

Caixa Manresa: Clara Alonso

Cambra de Comerç de Manresa: Ester Hernández

Fundació Lacetània: Jaume Barniol

Patronal Metal·lúrgica del Bages: Carel Lammers (president de la comissió)

PIMEC- Catalunya Central: Vicenç Mauri

UPC Manresa: Josep Font Teixidor

Assessor: Sebastià Catllà

CFP: Emma Moreno

Empreses:

GETSA, CB: Pere Trasserra

HAYES LEMMERZ MANRESA, SL: Josep M. Esquius

INDUSTRIA I CONTROL MONTANER, SL: Marc Montaner

FORMACIÓ

Denominació	Durada	Inici	Fi	Alumnes
AUTOMATS PROGRAMABLES. BASIC	40	16-sep-10	09-nov-10	18
DISSENY 3D AMB CATIA. SOLIDS	40	20-sep-10	27-oct-10	14
INFORMÀTICA. BASIC	40	27-sep-10	01-dic-10	13
PROGRAMACIÓ DE MÀQUINES DE CNC	88	27-sep-10	10-ene-11	16
ELECTRICITAT INDUSTRIAL. BASIC	40	27-sep-10	22-nov-10	12
SOLDADURA	40	28-sep-10	08-nov-10	16
SOLDADURA	40	29-sep-10	16-nov-10	15
DISSENY 3D AMB SOLID WORKS. SÒLIDS. BASIC	40	04-oct-10	15-nov-10	12
INTERPRETACIÓ DE PLANOLS	40	04-oct-10	13-dic-10	17
CAD-CAM AMB FIKUS	40	04-oct-10	12-nov-10	11
CNC TORN FANUC. BASIC	32	05-oct-10	16-nov-10	13
SOLDADURA	100	05-oct-10	02-dic-10	15

FABRICACIO MECANICA EN MAQUINES EINES	85	06-oct-10	22-dic-10	14
PNEUMATICA I HIDRAULICA BASICA	40	13-oct-10	30-nov-10	11
DISSENY 2D AMB AUTOCAD INICIAL	40	19-oct-10	02-dic-10	9
ROBÒTICA NIVELL INICIAL	20	23-oct-10	20-nov-10	5
MANTENIMENT INDUSTRIAL	120	02-nov-10	31-ene-11	16
INTERPRETACIO DE PLANOLS I METROLOGIA BASICA	40	02-nov-10	20-ene-11	12
ROBOTICA BASICA	55	02-nov-10	17-dic-10	12
CNC ISO FRESADORA FANUC I CAM	60	03-nov-10	22-dic-10	7
CONTROL NUMERIC BASIC	30	03-nov-10	31-ene-11	10
CONTROL NUMERIC PER ELECTROEROSIÓ. BASIC	30	03-nov-10	13-dic-10	14
AUTOMATS PROGRAMABLES PERFECCIONAMENT	30	11-nov-10	21-dic-10	11
DISSENY 2D AMB AUTOCAD. INICIAL (matins)	40	11-nov-10	22-dic-10	11
SOLDADURA	20	15-nov-10	17-dic-10	13
INTERPRETACIO DE PLANOLS DE SOLDADURA	20	15-nov-10	22-dic-10	10
DISSENY 3D AMB INVENTOR	40	17-nov-10	22-dic-10	6
SOLDADURA	40	17-nov-10	22-dic-10	14
DISSENY 3D AMB CATIA. SUPERFICINSTITUT	24	18-nov-10	21-dic-10	9
SOLDADURA	20	09-dic-10	20-dic-10	15
SOLDADURA (dissabtes)	20	11-dic-10	29-ene-11	15
HIDRAULICA PERFFECIONAMENT	32	13-dic-10	21-ene-11	10
CONTROL NUMERIC APLICAT A PUNXONADORES	60	15-dic-10	14-feb-11	9
ROBOTICA PERFECCIONAMENT I APLICACIO A LA PLEGADORA	28	21-dic-10	08-feb-11	9
VERIFICAR LES CARACTERISTIQUES DEL PRODUCTE	100	22-dic-10	23-feb-11	21
CARRETONS I PLATAFORMES ELEVADORES	30	18-ene-11	24-feb-11	15
PREPARACIÓ DE MAQUINES DE CNC	66	26-ene-11	25-mar-11	18
CNC PERFECCIONAMENT FAGOR	60	26-ene-11	17-feb-11	13
CARRETONS I PLATAFORMES ELEVADORES	30	02-feb-11	23-feb-11	13
DISSENY DE PRODUCTES DE FABRICACIÓ MECÀNICA	680	14-feb-11	29-jul-11	18
TECNiques INFORMATITZADES DE MECANITZACIO	54	18-feb-11	27-may-11	11
SOLDADURA	40	23-feb-11	28-mar-11	16
CNC ISO FRESADORA FAGOR. INICIAL	40	24-feb-11	14-abr-11	12
CAD-CAM AMB CIMATRON. PERFECCIONAMENT	40	24-feb-11	24-mar-11	8
SOLDADURA	90	24-feb-11	07-abr-11	14
DISSENY 3D AMB PROENGINEER	32	25-feb-11	23-mar-11	14
SOLDADURA	20	26-feb-11	26-mar-11	16
DISSENY 3D AMB CATIA. SOLIDS.	30	26-feb-11	02-abr-11	16
SOLDADURA	40	28-feb-11	30-mar-11	12

ROBOTICA. BASIC	60	01-mar-11	28-abr-11	11
FABRICACIO MECANICA AMB MAQUINES EINA	90	02-mar-11	08-abr-11	14
DISSENY 2D AMB AUTOCAD. INICIAL	32	07-mar-11	13-abr-11	10
HIDRAULICA. BASICA	60	21-mar-11	20-may-11	18
CALCUL DE LES CONDICIONS DE TALL DE LES EINES	20	28-mar-11	27-abr-11	14
INFORMATICA BASICA	36	29-mar-11	19-may-11	17
INTERPRETACIO DE PLANOLS DE SOLDADURA	20	29-mar-11	05-may-11	11
DISSENY 3D AMB SOLIDWORKS. SOLIDS	32	30-mar-11	29-abr-11	13
INFORMATICA NIVELL II. SEGURETAT I EINES DIGITALS	36	31-mar-11	19-may-11	14
CAD-CAM AMB FIKUS	40	04-abr-11	23-may-11	13
INTRODUCCIO A LA MECANITZACIO - PTT	35	05-abr-11	28-abr-11	6
SOLDADURA	40	07-abr-11	02-may-11	14
DISSENY 3D AMB CATIA. SUPERFICINSTITUT	32	30-abr-11	18-jun-11	16
SOLDADURA	90	03-may-11	14-jun-11	15
CFGS COMPLEMENT CATIA	18	05-may-11	20-may-11	10
SOLDADURA	40	19-may-11	08-jul-11	13
SOLDADURA	20	21-may-11	18-jun-11	15
CNC ISO FRESADORA FAGOR. NIVELL II	60	23-may-11	04-jul-11	12
DISSENY 3D AMB CATIA. SOLIDS	40	23-may-11	29-jun-11	17
ELECTRICITAT BASICA	32	23-may-11	04-jul-11	15
FABRICACIO MECANICA AMB MAQUINES EINA. NIVELL II	70	25-may-11	06-jul-11	16
SOLDADURA	40	30-may-11	01-jul-11	12
DOMOTICA PER EDIFICIS	40	06-jun-11	27-jul-11	11
PNEUMATICA BASICA	30	06-jun-11	06-jul-11	9
INFORMATICA. CONTINUACIO	30	06-jun-11	04-jul-11	16
CAM AMB MASTERCAM	32	07-jun-11	12-jul-11	9
DISSENY 3D AMB INVENTOR	32	07-jun-11	30-jun-11	7
INTERPRETACIO DE PLANOLS DE SOLDADURA	20	14-jun-11	12-jul-11	10
SOLDADURA	40	15-jun-11	12-jul-11	14
DISSENY DE MOTLLES PER A PRODUCTES POLIMERICS (professors)	30	04-jul-11	08-jul-11	11
DISSENY 3D AMB INVENTOR (professors)	30	04-jul-11	12-jul-11	8
SOLDADURA	40	04-jul-11	15-jul-11	14
VERIFICACIO TRIDIMENSIONAL AMB PC DEMIS	16	05-jul-11	28-jul-11	2
CNC ISO TORN FANUC. NIVELL INICIAL	24	06-jul-11	28-jul-11	5
CNC ISO TORN FAGOR. NIVELL INICIAL	32	06-jul-11	28-jul-11	16
SOLDADURA A L'ARC ELÈCTRIC BÀSIC	310	16-ago-11	02-dic-11	16
	4475			1075

EVOLUCIÓ DE L'ACTIVITAT FORMATIVA

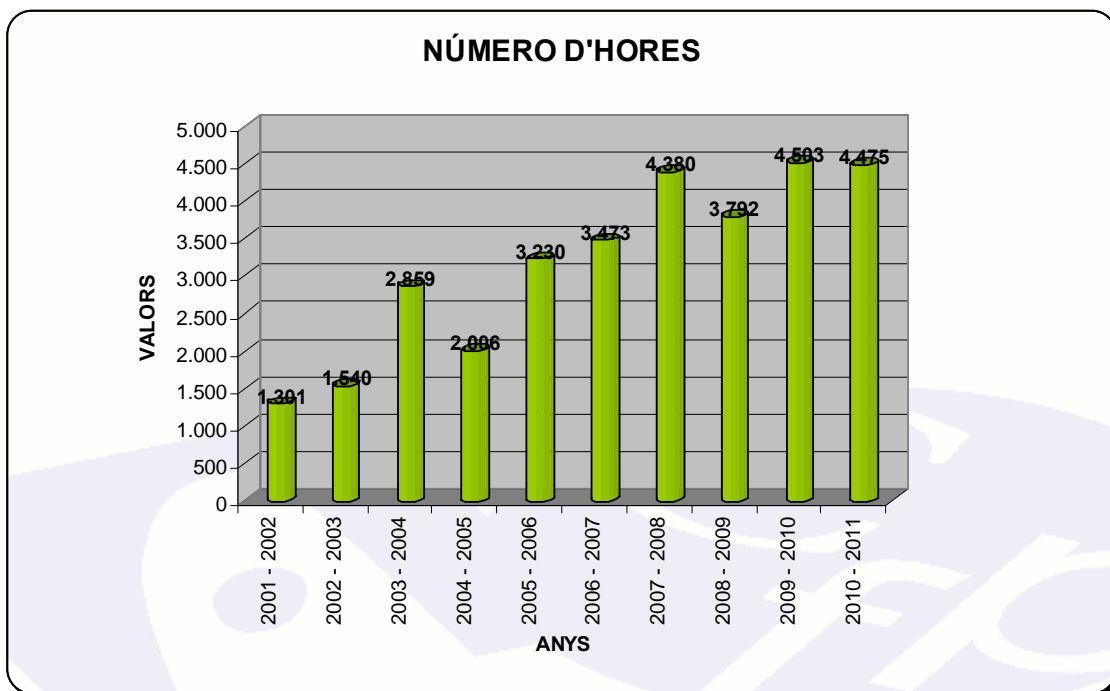
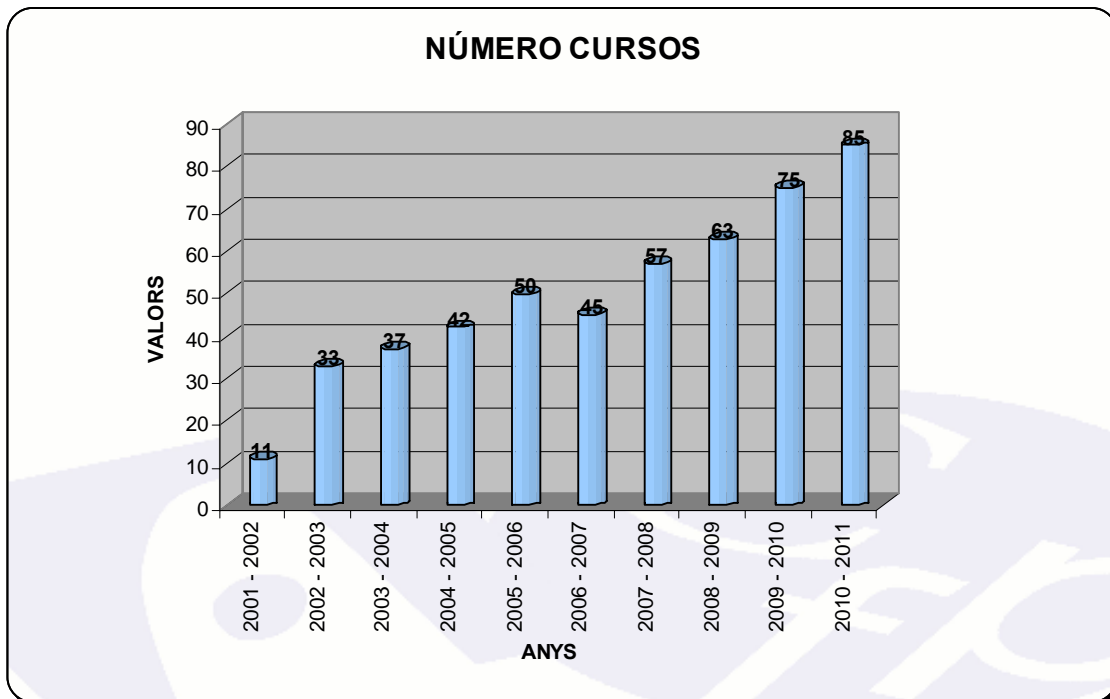

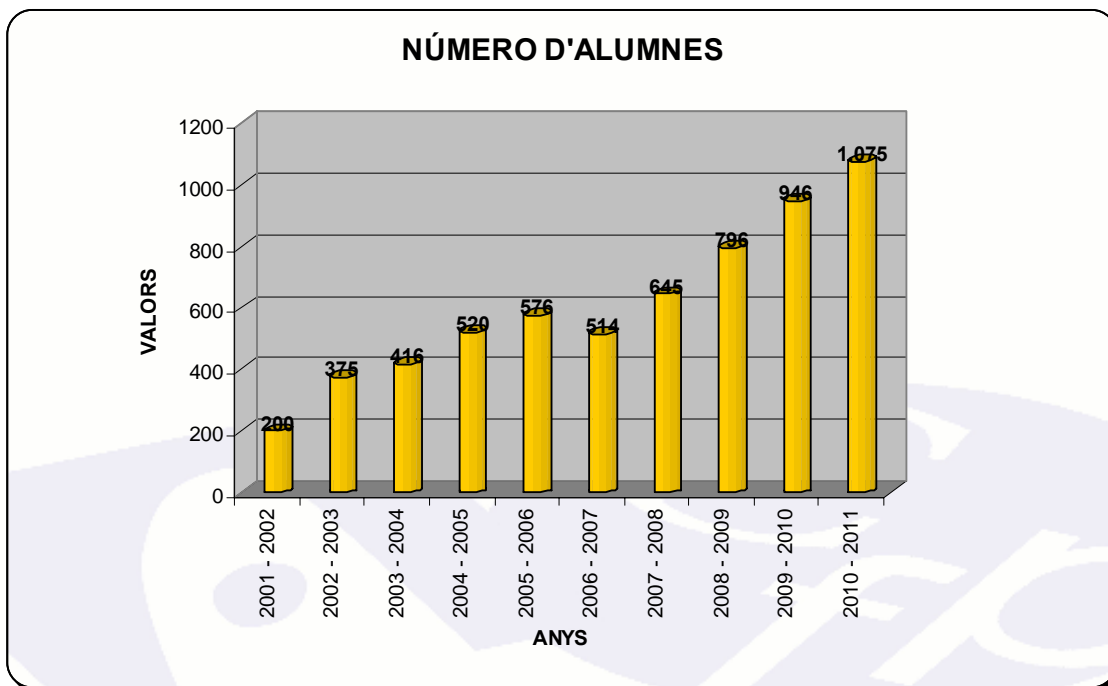

Els percentatges són els següents:

ANYS	% VARIACIÓ CURSOS	% VARIACIÓ HORES	% VARIACIÓ ALUMNES
2001 - 2002			
2002 - 2003	2,00%	18,37%	87,50%
2003 - 2004	12,12%	85,65%	10,93%
2004 - 2005	13,51%	-29,84%	25,00%
2005 - 2006	19,05%	61,02%	10,77%
2006 - 2007	-10,00%	7,52%	-10,76%
2007 - 2008	26,67%	26,12%	25,49%
2008 - 2009	10,53%	-13,42%	23,41%
2009 - 2010	19,05%	18,75%	18,84%
2010 - 2011	13,33%	-0,62%	13,64%

SERVEIS COMPLEMENTARIS A LA FORMACIÓ

Amb aquests serveis es pretén ampliar i consolidar les relacions amb el món empresarial i institucional.

- Col·laboració amb el Centre FP.CAT del Bages.
 - Formació de CNC amb 5 eixos.
 - Col·laboració amb el servei integrat d'orientació professional (SIOP).
- Col·laboració amb l'Institut Lacetània per dur a terme accions del programa Qualifica't de validació de la formació professional contínua i ocupacional amb la formació professional inicial dels sistema educatiu.

DIVULGACIÓ TECNOLÒGICA

- Relació amb l'Escola Politècnica Superior d'Enginyeria de Manresa (**EPSEM de la UPC**).
- Tecnologies **CAD/CAM/CAE**.
- Transferència de coneixement en disseny i mecanització.
- Enginyeria concurrent (**TOTAL DESIGN**).

SUPPORT TÈCNIC A LES EMPRESES

- Assessorament en tecnologies de fabricació mecànica i disseny
 - Programació de peces en CNC
 - Diagnòstic del sistema de mecanitzat i propostes de millora
 - Mecanització de peces úniques i sèries curtes

INFORMES

SOBRE CONVENIS DELS INSTITUTS ADHERITS

INSTITUT LACETÀNIA

DEPARTAMENT DE RELACIÓ AMB LES EMPRESES.

INFORME GENERAL CURS 2010/11

L'equip de professors que ha format part del Departament de Relació amb les Empreses, durant aquest curs és el següent, 14 tutors de FCT (16 grups de Cicles Formatius), més 1 tutor d'estada de Batxillerat i dos grups del FIAP.

CAP DEL DEPARTAMENT	Eusebi Pajuelo
FAMÍLIA INSTITUT PROFESSIONALS	TUTORS DE PRÀCTIQUES
ADMINISTRACIÓ	Pilar Domingo, Ramon Cortina, JM ^a Férez, Pere Sanz
EDIFICACIÓ I OBRA CIVIL	Francesc Fernàndez Valentín
ELECTRICITAT ELECTRÒNICA	Manel López , Josep M. Vilà i Carles Antequera
FABRICACIÓ MECÀNICA	Joan Ribalta
INFORMÀTICA	Lluís Delgado i Toni Prieto
MANTENIMENT I SERVEIS A LA PRODUCCIÓ	Joan Angla
MANTENIMENT DE VEHICLES	Francisco Flores
ESTADA EMPRESA BATXILLERAT	Isabel Vilà
BORSA DE TREBALL	Eusebi Pajuelo
FIAP	Sonia Camprubi

Homologació d'empreses col·laboradores

Al llarg d'aquest curs el procés d'homologacions ha funcionat correctament, sense cap dificultat i per tant s'ha consolidat com un sistema habitual.

No s'ha procedit a treure la homologació a cap empresa, la qual cosa indica que no s'ha tingut cap tipus de problema significatiu amb cap empresa de les que hem treballat al llarg d'aquest curs.

Aplicatiu informàtic QBID

Entre la experiència que al llarg d'aquest curs han agafat els nostres tutors de pràctiques així com la implicació constant de la BLANCA que fa els convenis des de la Fundació, juntament també amb les modificacions que han fet, lentament, des del Departament d'Ensenyament i el Consell de Cambres de Catalunya, el sistema o aplicatiu informàtic està millorant, encara que queden alguns processos que s'aniran solucionant.

VALORACIÓ DELS RESULTATS

Cicles Formatius

Podem observar que el nombre total de convenis ha baixat lleugerament en referència al curs passat, com es pot observar a les gràfiques. Cal observar el CFGM de gestió administrativa que ha passat de fer-se en un curs a dos cursos i la FCT es realitzarà a 2n curs.

Cal, remarcar que la crisi econòmica i de feina que estem petin, ens ha afectat de forma considerable, alguns Departaments han tingut problemes per trobar empreses per fer la FCT i en alguns casos, s'han hagut de fer baixes de convenis, per tal que l'alumne no es trobés en el mal ambient que generen els processos d'ERE a les empreses.

Borsa de Treball

Degut també a la crisi econòmica, les ofertes de feina per la borsa de treball han disminuït de forma molt considerable amb referència al curs passat, com es pot observar a les gràfiques posteriors .

Enquestes de satisfacció dels alumnes en FCT :

La puntuació global supera l'objectiu mínim de l'indicador (15) i ha augmentat respecte els últims cursos, amb la xifra mitjana de 4,42.

Per cicles formatius, els CFGM presenten un augment respecte el curs anterior (de 4,18 a 4,35), i en els CFGS es passa de 4,21 a 4,48. No hi ha cap puntuació per sota de 4.

Respecte a les puntuacions de les diferents qüestions demandades a l'enquesta, totes són valorades per sobre del nivell mínim d'acceptació dels 3 punts. Ordenades de menor a major puntuació i comparades amb els cursos anteriors:

Enquestes de satisfacció de les empreses sobre la FCT

La puntuació global supera l'objectiu mínim de l'indicador (16), i ha millorat lleugerament respecte a l'obtinguda el curs anterior.

Per cicles formatius, els CFGM han baixat la puntuació global del 4,23 al 4,19. En els CFGS han pujat del 4,30 al 4,32.

Respecte a les puntuacions de les diferents qüestions demandades a l'enquesta, totes són valorades per sobre del nivell mínim d'acceptació dels 3 punts. Ordenades de menor a major puntuació i comparades amb els cursos anteriors

CONVENIS DE PRÀCTIQUES PER CICLES FORMATIUS

CICLES FORMATIUS	Curs 07/08	Curs 08/09	Curs 09-10	Curs 10-11
Administració i Finances	18	21	21	35
Gestió Administrativa	32	34	30	9
Desenvolupament projectes de construcció	10	14	10	21
Automoció	26	29	35	28
Equips electrònics de consum	2	5	4	5
Equips Instal·lacions Electrotec	9	14	9	10
Sistemes Regulació i Control	16	13	12	9
Manteniment	10	10	9	11
Mecanització	7	6	14	8
Projectes Mecànics	6	8	13	18
Producció per Mecanització	2	2	1	2
Administració Sistemes informàtics	14	10	15	11
Explotació Sistemes Informàtics	14	20	7	10
Batxillerats	10	4	24	26
Fiap	11	12	12	11
TOTAL	187	202	216	214

CONVENIS PER CF CURS 10.11

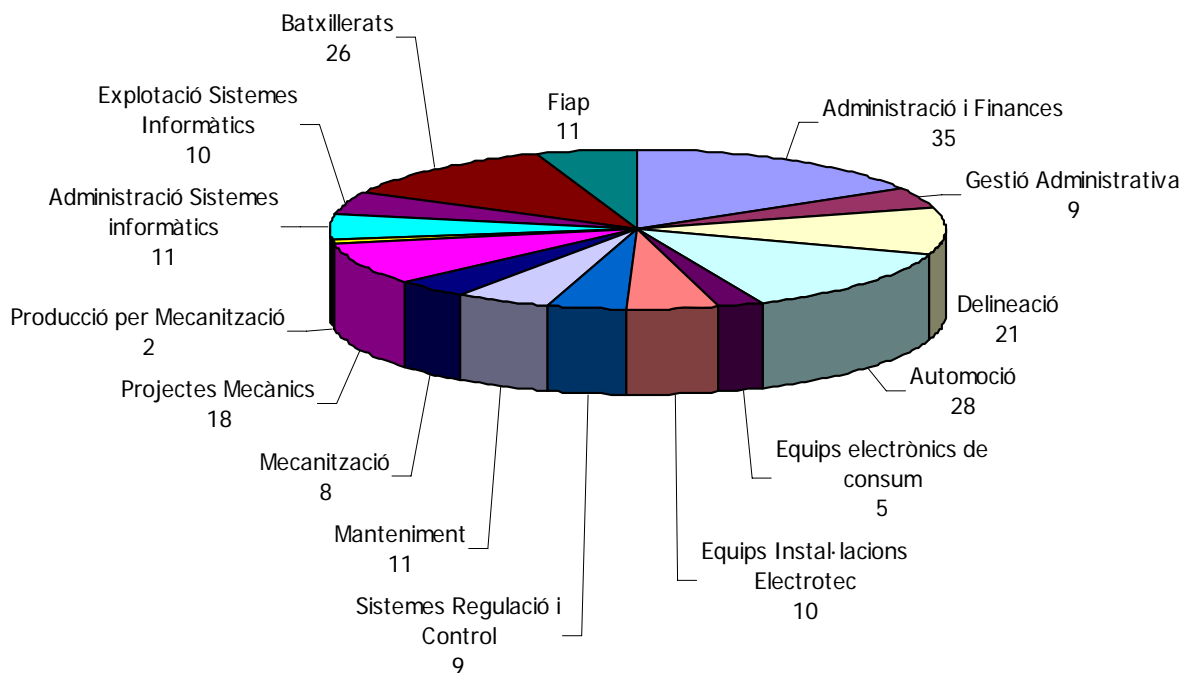

Gràfic comparatiu per anys dels Cicles Formatius

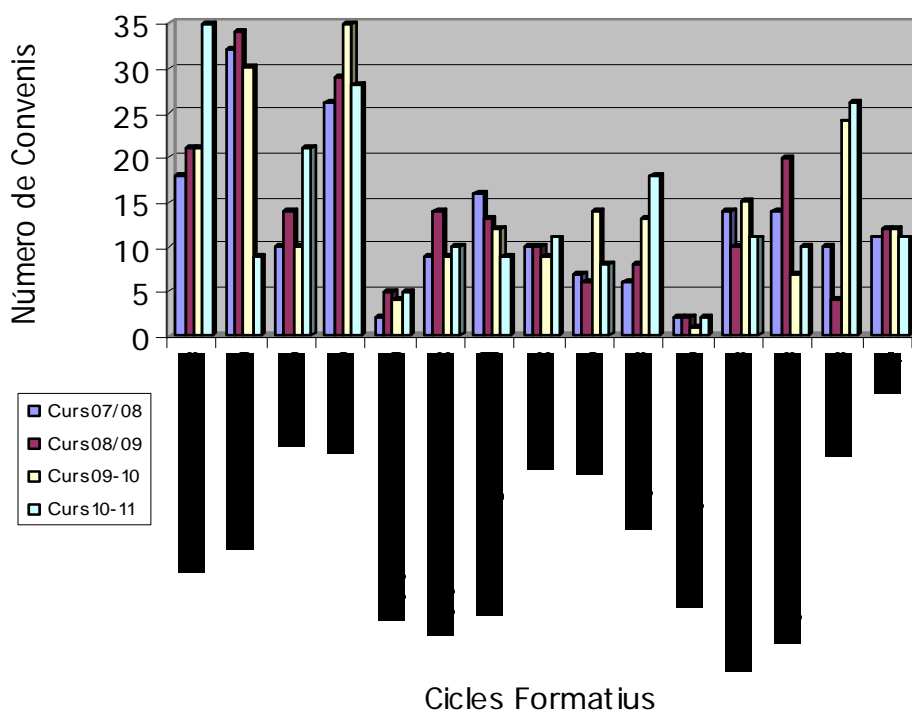

DADES COMPARATIVES

CONVENIS DE PRÀCTIQUES PER FAMÍLIAS INSTITUT PROFESSIONALS

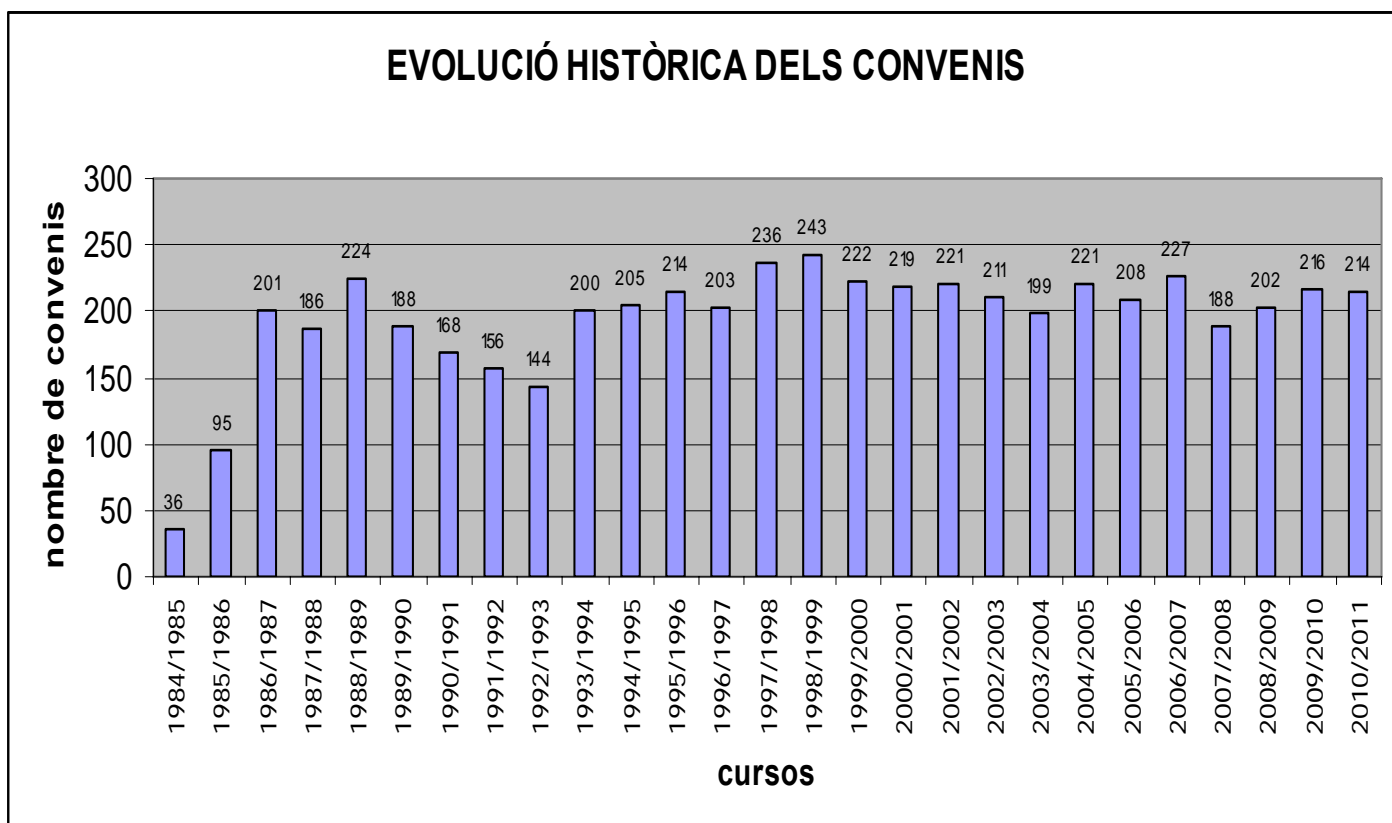
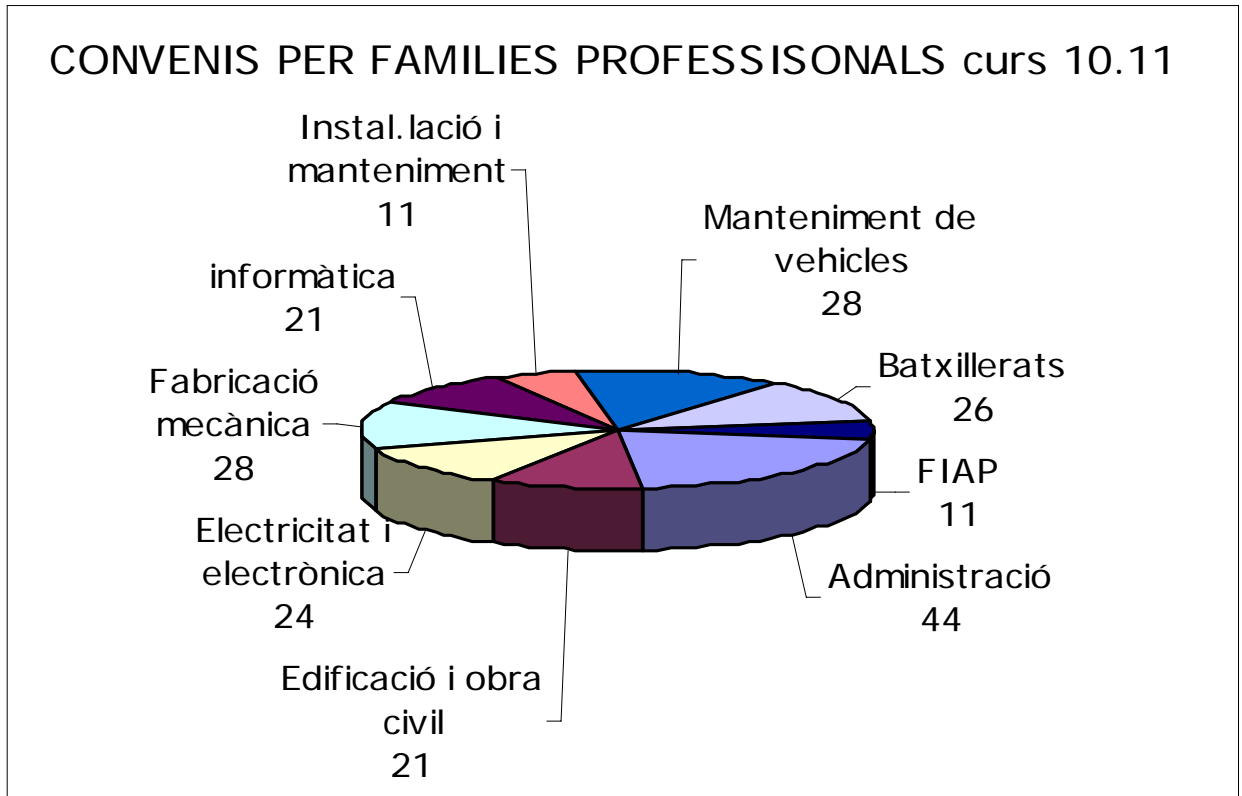

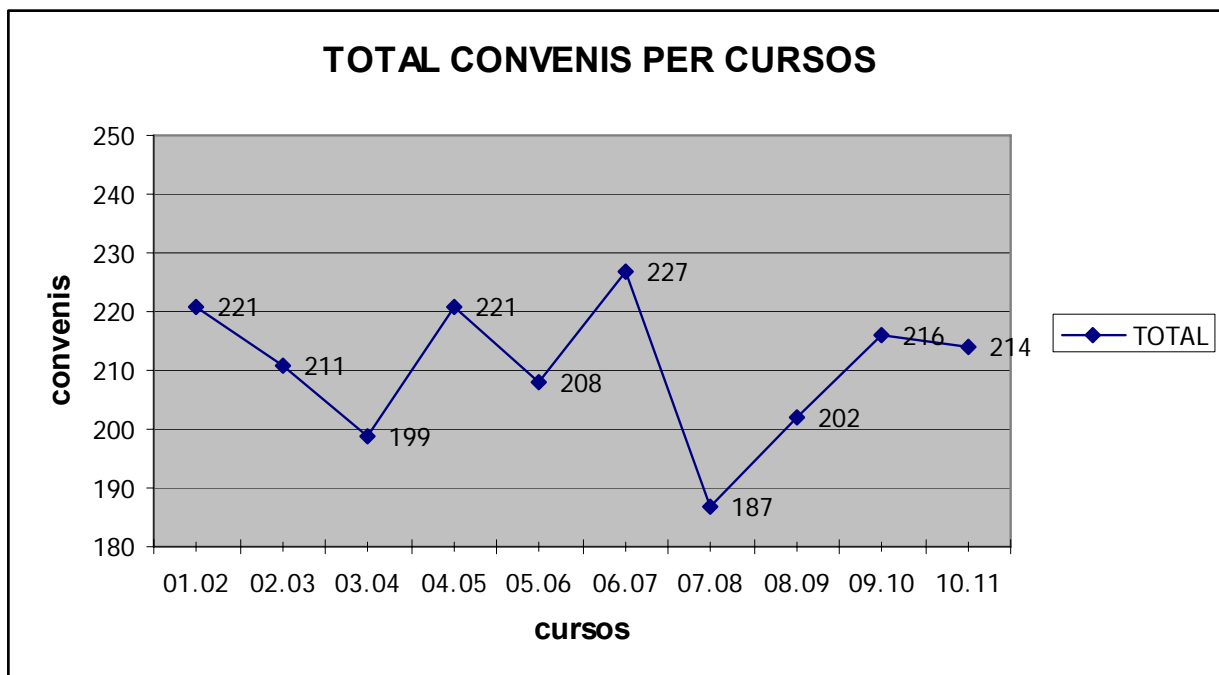

Curs	Nombre Convenis	Curs	Nombre Convenis
1984/1985	36	2003/2004	199
1985/1986	95	2004/2005	221
1986/1987	201	2005/2006	208
1987/1988	186	2006/2007	227
1988/1989	224	2007/2008	188
1989/1990	188	2008/2009	202
1990/1991	168	2009/2010	216
1991/1992	156	2010/2011	214
1992/1993	144		
1993/1994	200		
1994/1995	205		
1995/1996	214		
1996/1997	203		
1997/1998	236		
1998/1999	243		
1999/2000	222		
2000/2001	219		
2001/2002	221		
2002/2003	211		

Inserció laboral: promoció 2010 (alumnes que van acabar els estudis el 2010)

Pel que fa a les enquestes d'inserció laboral s'ha continuat fent conjuntament amb preguntes proposades pel Consell Superior d'avaluació del sistema Educatiu del Departament d'Ensenyament i d'Institut Lacetània .

El període de recollida de dades, el mes de març del 2011, es pot observar en la taula de dades i en les gràfiques, la baixada en la inserció laboral dels nostres alumnes i reflecteix perfectament l'actual crisi econòmica i laboral que estem petin.

Recull històric de dades enquestes d'inserció laboral

Totes aquestes dades són mitjanes dels Cicles formatius de grau mitjà i superior

CICLES FORMATIUS GRAU MITJÀ

Es pot observar com els resultats d'inserció laboral del nostres exalumnes es tornen a recuperar de la gran baixada, a causa de la crisi econòmica, que van patir el curs anterior, els cicles de grau mitjà pràcticament un + 7 %

Cal observar també una dada significativa i crec que important, que és el % del que busquen feina que en els cicles de grau mitjà és el 19.2 %

Es pot veure a la taula de dades històriques (pag4) com l'augment dels que busquen feina en els cicles de grau mitjà coincideix directament amb la baixada dels que continuen estudiant.

El 37'8 % d'alumnes van trobar la feina actual a través de l'Institut.

Cicles formatius de Grau Mitjà

Promoció	2005	2006	2007	2008	2009	2010
Ex alumnes que treballen En general %	81.5	76.92	84.6	63.1	50.6	57.5
Treballen de l'especialitat que van estudiar %	67.92	82.5	87.9	68.3	61.5	73.8
Continuen estudiant %	27.52	40.38	41.5	45.2	55	45.3
Busquen feina %	-----	7.69	3.9	10.8	9.1	19.2

Quantitat enquestes	65	61	78	65	77	73
Quantitat alumnes que van promocionar	89	74	100	79	92	96

CICLES FORMATIUS GRAU SUPERIOR

Es pot observar com els resultats d'inserció laboral del nostres exalumnes es tornen a recuperar de la gran baixada, a causa de la crisi econòmica, que van patir el curs anterior, els cicles de grau superior pràcticament un +5.6 % .

Cal observar també una dada significativa i crec que important, que és el % del que busquen feina que en els cicles de grau superiors és del 7%.

El 37'8 % d'alumnes van trobar la feina actual a través de l'Institut

Cicles Formatius de Grau Superior

Promoció	2005	2006	2007	2008	2009	2010
% Ex alumnes que treballen En general	87.5	76	82	92.5	57.6	63.2
Treballen de l'especialitat %	81.63	87.71	86	93.9	63.2	86.1
Continuen estudiant %	44.64	36.84	30.8	23.7	40.8	40.3
Busquen feina %	-----	1.3	3.3	1.9	13.6	7.02
Quantitat enquestes	56	75	61	53	66	57
Quantitat alumnes que van promocionar	89	87	82	65	83	77

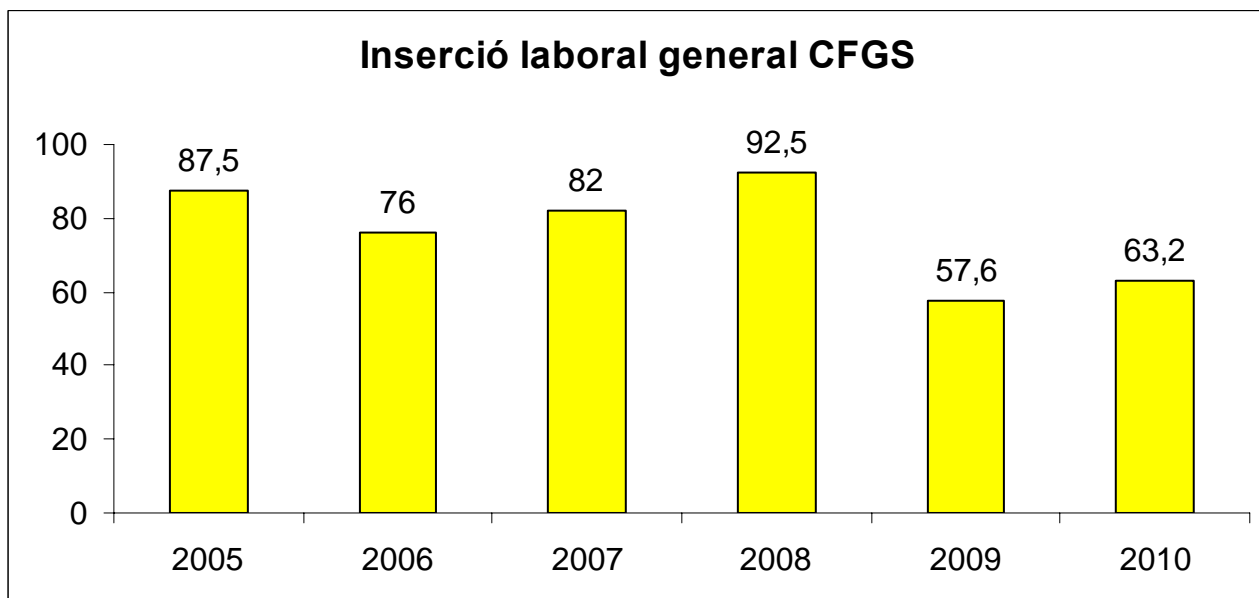
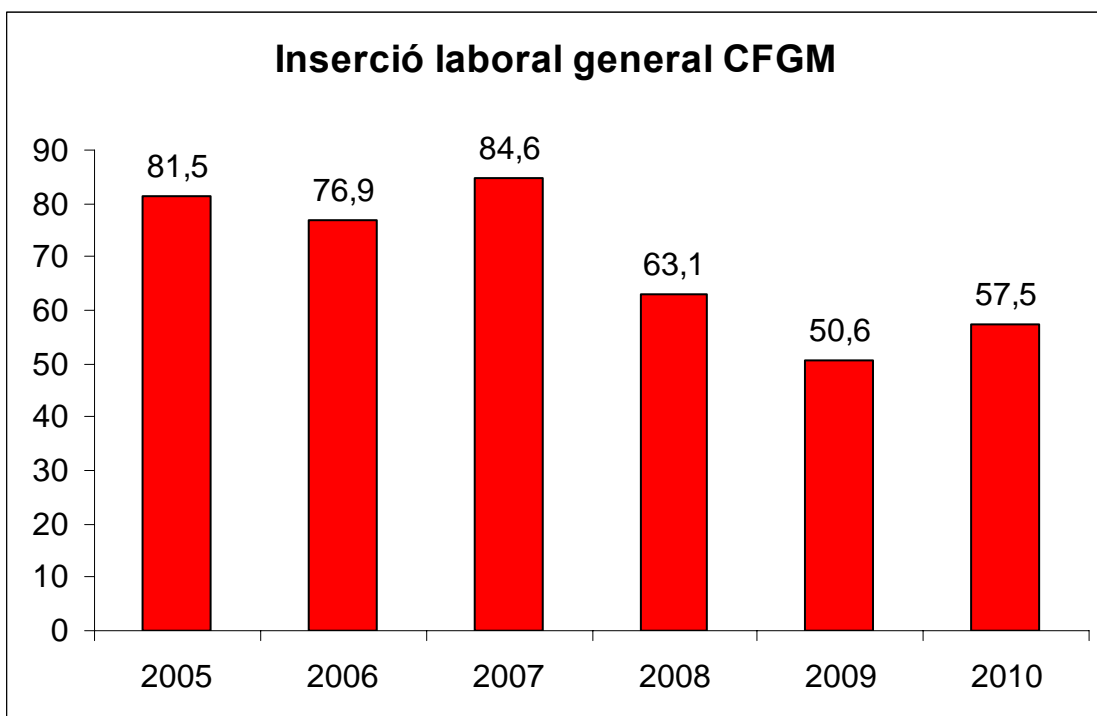

Percentatge entre dones i homes enquestats

S'observa una tendència a la baixa en el percentatge de dones que estudien un cicle formatiu al nostre institut.

Pràcticament totes les dones estudien en el Departament d'Administració.

Promoció	2005	2006	2007	2008	2009	2010
Homes %	70.2	62.9	75.5	72	73.4	77.7
Dones %	29.7	37	24.5	28	26.6	22.3

Mitjanes de salaris dels alumnes que treballen a jornada completa
S'observa un salari una mica superior en els alumnes que van estudiar un cicle superior

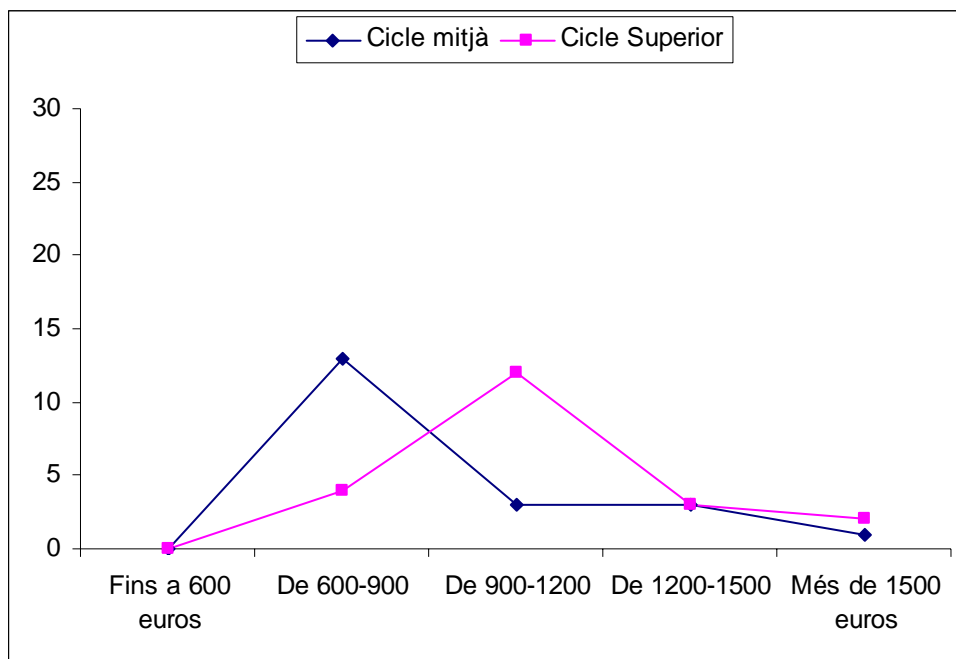

Borsa de Treball

Degut també a la crisi econòmica, les ofertes de feina per la borsa de treball han disminuït amb referència al curs passat, com es pot observar a les gràfiques posteriors .

OFERTES DE TREBALL

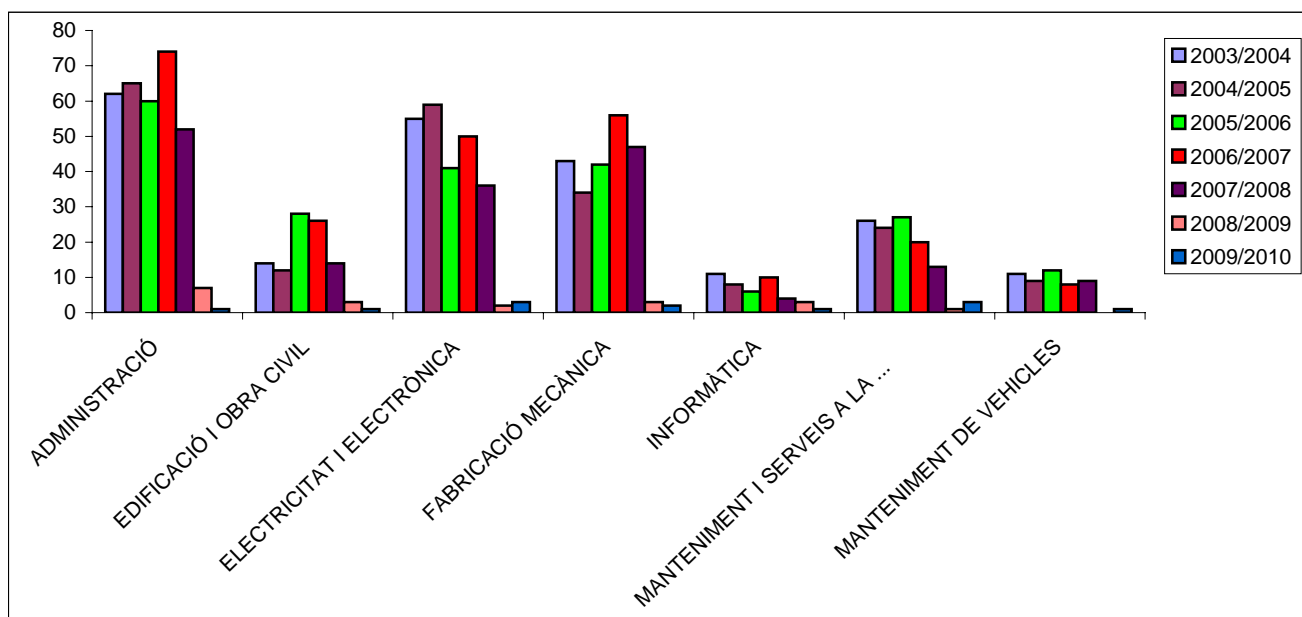

Família Institut professionals cursos	NOMBRE DE PETICIONS						
	03/04	04/05	05/06	06/07	07/08	08/09	09/10
ADMINISTRACIÓ	62	65	60	74	52	7	1
EDIFICACIÓ I OBRA CIVIL	14	12	28	26	14	3	1
ELECTRICITAT ELECTRÒNICA	55	59	41	50	36	2	3
FABRICACIÓ MECÀNICA	43	34	42	56	47	3	2
INFORMÀTICA	11	8	6	10	4	3	1
MANTENIMENT I SERVEIS A LA PRODUCCIÓ	26	24	27	20	13	1	3
MANTENIMENT DE VEHICLES	11	9	12	8	9	0	1
TOTALS	222	211	216	244	175	19	12

INSTITUT GUILLEM CATÀ (Manresa)

INFORME SOBRE ELS CONVENIS DE FCT DURANT EL CURS 2010/2011

L'equip de professors que ha gestionat la Formació en Centres de Treball ha estat el següent:

Coordinador de FP

Joan Morros

Tutors dels diferents cicles formatius

- CFGM Comerç
- CFGM Fabricació a mida i instal·lació de fusta i moble
- CFGM Perruqueria
- CFGM Estètica
- CFGM Cures auxiliars d'infermeria
- CFGM Atenció socio sanitària
- CFGS Laboratori diagnòstic clínic
- CFGS Educació infantil
- CFGS Gestió comercial i màrqueting
- CFGS Animació sociocultural
- Estadès a l'empresa de batxillerat

Antoni Torné
Josep Vall
M. Àngels Bolancé
Betsabé Pérez
Cecília Duarri / Meritxell Roig
Imma Playà
Raquel Castelltort
Eloi Alonso
Joan Soler
Laia Costa
Alex de Sande

Valoració dels resultats

Globalment

Durant el curs 2010/11 la matriculació de l'alumnat susceptible de fer FCT ha augmentat lleugerament respecte al curs anterior tot i l'arribada a segon curs dels alumnes del CFGS de Laboratori.

Convenis

El nombre de convenis d'alumnes matriculats i avaluats a la fi de curs ha augmentat considerablement. S'ha passat dels 165 del curs 2009/10 als 219 del curs 2010/11. Un augment d'un 32,7 %. Aquest increment és degut al fet que cada vegada més un mateix alumne té més d'un conveni, és a dir, fa la FCT en més d'un centre.

Exempcions

El nombre d'exempcions durant el curs 2010/11 ha disminuït considerablement passant de les 80 del curs 2009/10 a les 55 del 2010/11. La disminució ha estat molt elevada en les exempcions totals: de les 41 del curs anterior s'ha passat a 21 en l'actual. També hi ha hagut una disminució de les exempcions del 50 %: s'ha passat de les 10 del curs anterior a les 6 de l'actual. Les exempcions del 25 % s'han mantingut pràcticament iguals.

Empreses

Pel que fa a les entitats i empreses col·laboradores, durant el curs 2010/11 han augmentat, ja que s'ha passat de les 85 dels cursos passats a les 118 de l'actual. Aquesta dada té relació directe amb l'augment del nombre de convenis descrit anteriorment. Com ja s'ha dit forces alumnes decideixen fer la FCT en més d'una empresa.

En general, en tots els cicles es continua disposant d'empreses i entitats col·laboradores, però, tal com ja va passar en el curs anterior, la dificultat per trobar empreses que vulguin acollir alumnes en pràctiques ha continuat en alguns cicles. Aquesta dificultat l'han patida sobretot aquelles especialitats que treballen amb empreses petites, com és el cas d'Estètica, perquè són les que noten més la crisi econòmica.

Com en els cursos anteriors, hi ha cicles en què les entitats col·laboradores o empreses no col·laboren amb la Fundació. En general són entitats públiques o socials, a les quals els és força complicat justificar les despeses per aquest concepte.

Valoració per cicles

• CFGS Animació sociocultural

Mirant la taula, es veu que aquest cicle formatiu ha augmentat el nombre d'alumnes de FCT respecte el curs anterior. Alguns alumnes de 1r curs han començat les pràctiques en el darrer trimestre. El nombre de convenis també ha augmentat respecte al curs passat, perquè hi ha hagut força alumnes que han fet la FCT en més d'una empresa.

Les empreses amb les quals aquest cicle té relació per fer les pràctiques no col·laboren en les quotes de la Fundació, ja que la majoria d'empreses són públiques o entitats socials.

No hi ha hagut cap dificultat per trobar empreses i entitats col·laboradores. Més aviat aquest cicle ha tingut propostes que no s'han pogut cobrir per falta d'alumnes.

- **CFGS d'Educació infantil**

El nombre d'alumnes matriculats a segon curs ha estat de 29, 2 menys que l'anterior. La majoria dels alumnes ha signat més d'un conveni de pràctiques. D'aquesta manera han pogut diversificar la seva experiència de pràctiques.

Durant el curs 2010/11 hi ha hagut 30 empreses o institucions que han acollit els alumnes d'Educació infantil, 10 mes que el curs anterior.

- **CFGS Gestió comercial i màrqueting**

En aquest cicle formatiu el nombre d'alumnes ha augmentat en quatre respecte al curs anterior, dels 29 s'ha passat als 33.

El nombre de convenis s'ha mantingut estable: 9 convenis com en el curs anterior. Ha augmentat el nombre d'empreses, ja que ha passat de les 7 del curs 2009/10 a les 9 del curs 2010/2011. Tots els convenis han passat per la Fundació Lacetània.

- **CFGS de Laboratori de diagnòstic clínic**

Aquesta ha estat la primera promoció que ha acabat el cicle des de la seva implantació el curs 2009/10. Un total de 12 alumnes.

Hi ha hagut algunes dificultats per trobar empreses (laboratoris) per fer la FCT. Molts dels laboratoris de la comarca fan microbiologia (alimentària).

Hi ha hagut 7 exempcions del 25 % i 1 del 100%.

- **CFGM Comerç**

En aquest cicle el nombre d'alumnes matriculats i avaluats a la fi de curs ha estat semblant al curs anterior. S'ha passat dels 23 als 24 de l'actual.

Es donen algunes dificultats d'acceptació d'alguns comerços cap a alumnes d'origen magrebí que el tutor ha mirat de treballar amb discreció i buscant una mica de complicitat.

Totes les empreses d'aquest cicle col·laboren amb la Fundació a l'hora de signar el conveni.

● **CFGM Fabricació i instal·lació de fusta i moble a mida**

El nombre d'alumnes matriculats en el segon curs ha passat de 8 a 12. El nombre de convenis signats també ha estat de 12.

El tutor ha tingut algunes dificultats per trobar empreses adients per la manca de feina. El nombre d'empreses que han passat el conveni de pràctiques per la Fundació ha disminuït a 2

Tots els convenis signats han complert bé els objectius, seguint el pla d'activitats pactat amb l'empresa.

● **CFGM Perruqueria**

El nombre d'alumnes de segon curs ha disminuït respecte al curs anterior, ja que s'ha passat de 27 a 22. El nombre de convenis també ha disminuït en la mateixa proporció: s'ha passat de 18 a 12.

En aquest cicle mai no és possible cobrir la demanda de les entitats i empreses amb l'oferta d'alumnes que hi ha matriculats. Malgrat la crisi econòmica, la tutora de pràctiques no ha tingut dificultats per trobar empreses adients a les activitats del cicle.

Totes les empreses relacionades amb aquest cicle formatiu de Perruqueria col·laboren amb la Fundació.

● **CFGM Cures auxiliars d'infermeria**

Aquest curs el nombre d'alumnes de segon curs d'aquest cicle ha augmentat lleugerament: s'ha passat de 44 alumnes a 49 i el nombre de convenis ha augmentat de forma important: s'ha passat dels 30 del curs 2009/10 als 64 del curs 2010/11.

Tots els convenis s'han fet en una única empresa i això genera una certa preocupació tant pel l'augment d'alumnes com per una certa saturació amb la incorporació d'altres centres educatius.

En tots els casos les pràctiques de la FCT s'han adequat als plans d'activitats pactats, sobretot en els hospitals perquè hi ha més diversitat de tasques.

Com en anys anteriors, en aquest cicle no hi ha cap empresa col·laboradora amb la Fundació, ja que és difícil al sector públic entrar en aquesta dinàmica per la seva pròpia estructura.

- **CFGM d'Atenció socio sanitària**

En el curs 2010/11 el nombre d'alumnes de FCT s'ha mantingut estable però ha augmentat el nombre de convenis de 7 dels curs anterior a 20 l'actual.

El nombre d'empreses també ha augmentat fins a 11.

Pel que fa a les exempcions s'han reduït a 3, 2 del 25 % i 1 del 50 %. Les exempcions Totals han caigut en picat: de 9 a cap.

- **CFGM d'Estètica**

En el curs 2010/11 el nombre d'alumnes de FCT ha disminuït considerablement. Això ha fet que enguany no hi hagués dificultats per trobar empreses. El nombre de convenis ha augmentat fins a 15. El nombre d'empreses d'aquest sector ha passat de 8 a 10.

- **Batxillerat**

Amb l'entrada en vigor el curs 2008/09 de la nova normativa d'Estada en les empreses, van disminuir notablement els alumnes del nostre institut que en van fer. El curs 2010/11 però han tornat a augmentar fins arribar a la xifra de 18 convenis en 16 empreses

CICLES FORMATIUS	c. 04-05	c. 05-06	c. 06-07	c. 07-08	c. 08-09	c. 09-10	c. 10-11
CFGS Animació sociocultural	29	21	21	22	23	22	26
CFGS Educació Infantil	0	0	30	31	29	31	29
CFGS Gestió comercials i Marqueting	26	26	25	28	32	29	33
CFGS Laboratori diagnòstic clínic	0	0	0	0	0	0	13
CFGM Comerç	17	16	11	12	20	23	24
CFGM Fab. a mida de fusta i moble.	12	12	10	10	9	8	12
CFGM Perruqueria	21	21	18	19	20	27	22
CFGM Cures auxiliars d'infermeria	29	40	39	36	46	44	49
CFGM Atenció Sociosanitària	0	0	0	0	12	16	15
CFGM Estètica	0	0	0	21	33	33	11
Totals cicles formatius	134	136	154	179	224	233	234
<i>Increment/decrement</i>		1,49%	13,24%	16,23%	25,14%	4,02%	0,43%

Evolució de la matrícula en els cicles formatius

(En la taula hi figuren només el nombre d'alumnes que poden fer FCT)

Taula de l'evolució dels convenis de FCT

CICLES FORMATIUS	c.04/05	c. 05/06	c. 06/07	c. 07/08	c. 08/09	c. 09/10	c. 10/11
CFGS Animació sociocultural	15	12	5	6	13	22	29
CFGS Educació infantil	0	0	5	20	20	53	33
CFGS Gestió comercial i màrqueting	13	14	9	9	4	9	9
CFGS Laboratori diagnòstic clínic	0	0	0	0	0	0	14
CFGM Fab. a mida de fusta i moble	7	10	7	5	8	9	12
CFGM Comerç	8	6	6	4	9	9	11
CFGM Perruqueria	12	10	9	7	7	18	12
CFGM Cures auxiliars d'infermeria	23	28	31	27	31	30	64
CFGM Atenció Sociosanitària	0	0	0	0	7	7	20
CFGM Estètica	0	0	0	10	20	8	15
Totals	78	80	72	88	119	165	219

Taula de l'evolució del nombre d'empreses en conveni

CICLES FORMATIUS	Curs 04/05	Curs 05/06	curs 06/07	Curs 07/08	curs 08/09	Curs 09/10	Curs 10/11
CFGS Animació sociocultural	9	12	5	7	16	19	21
CFGS Educació infantil	0	0	4	26	26	20	30
CFGS Gestió comercial i màrqueting	13	11	9	9	4	7	9
CFGS Laboratori diagnòstic clínic	0	0	0	0	0	0	3
CFGM Fab. a mida de fusta i moble	7	9	6	5	9	9	10
CFGM Comerç	8	6	6	4	8	7	9
CFGM Perruqueria	12	11	9	7	8	5	14
CFGM Cures auxiliars d'infermeria	6	4	9	10	5	4	1
CFGM Estètica	0	0	0	10	14	8	10
CFGM Atenció sociosanitària	0	0	0	0	4	6	11
Totals	55	53	48	78	94	85	118

CICLES FORMATIUS	03-04	04-05	05-06	06-07	07-08	08-09	09/10	10/11
CFGS Animació sociocultural	0	0	0	0	4	3	4	6
CFGM Comerç	0	0	0	0	1	0	0	0
CFGM Fab. a mida de fusta i moble	0	0	0	0	0	2	0	0
CFGS Gestió comercials i màrqueting	0	0	11	6	8	1	3	4
CFGM Perruqueria	0	0	0	0	3	2	1	0
CFGM Cures auxiliars d'infermeria	0	3	0	6	5	10	3	6
CFGM Atenció socio sanitària	0	0	0	0	0	0	0	2
CFGS Educació infantil	0	0	0	0	1	19	14	3
CFGM Estètica	0	0	0	0	4	4	4	0
CFGS Laboratori	0	0	0	0	0	0	0	7
Totals	0	3	11	12	26	41	29	28

Taules de l'evolució de les exempcions

EVOLUCIÓ DE LES EXEMPCIONS DEL 25 %

CICLES FORMATIUS	03-04	04-05	05-06	06-07	07-08	08-09	09/10	10/11
CFGS Animació sociocultural	1	2	5	1	0	5	4	3
CFGM Comerç	0	0	5	0	0	0	1	0
CFGM Fab. a mida de fusta i Moble	1	0	1	1	0	1	0	0
CFGS Gestió comercials i màrqueting	4	6	0	0	0	0	0	0
CFGM Perruqueria	1	1	0	1	2	0	1	0
CFGM Cures auxiliars d'infermeria	5	1	5	4	1	5	4	2
CFGM Atenció socio sanitària	0	0	0	0	0	0	0	1
CFGS Educació infantil	0	0	0	0	6	1	0	0
CFGM Estètica	0	0	0	9	0	1	0	0
CFGS Laboratori	0	0	0	0	0	0	0	0
Totals	12	10	16	16	9	13	10	6

EVOLUCIÓ DE LES EXEMPCIONS DEL 50 %

EVOLUCIÓ DE LES EXEMPCIONS DEL 100 %

CICLES FORMATIUS	03-04	04-05	05-06	06-07	07-08	08-09	09/10	10/11
CFGS Animació sociocultural	3	6	2	12	12	7	8	5
CFGM Comerç	7	8	2	2	3	1	0	0
CFGM Fab. a mida de fusta i moble	1	2	2	2	2	0	0	3
CFGS Gestió comercials i màrqueting	1	10	0	8	3	7	5	1
CFGM Perruqueria	4	3	3	1	4	3	3	2
CFGM Cures auxiliars d'infermeria	5	3	6	3	4	8	10	6
CFGM Atenció sociosanitària	0	0	0	0	0	5	9	0
CFGS Educació infantil	0	0	0	0	12	3	5	3
CFGM Estètica	0	0	0	0	1	0	1	0
CFGS Laboratori	0	0	0	0	0	0	0	1
Totals	21	32	15	28	41	34	41	21

TOTAL D'EXEMPCIONS	33	45	42	56	76	88	80	55
---------------------------	-----------	-----------	-----------	-----------	-----------	-----------	-----------	-----------

Taula i gràfica de l'evolució de les exempcions per cursos

TIPUS	c 03-04	c 04-05	c 05-06	c 06-07	c 07-08	c 08-09	c 09/10	c 10/11
PARCIAL DEL 50 %	12	10	16	12	9	13	10	6
PARCIAL DEL 25 %	0	3	11	16	26	41	29	28
TOTAL	21	32	15	28	41	34	41	21
Totals	33	45	42	56	76	88	80	55

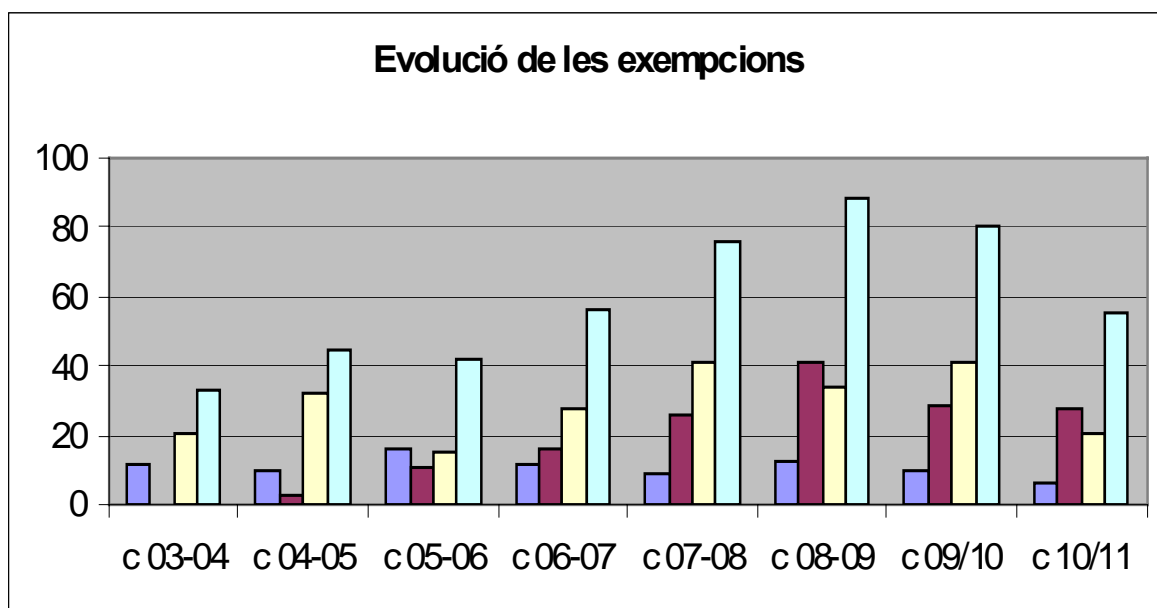

CONVENIS ESCOLA D'ART DE MANRESA. CURS 2010-2011

Alumnes del Cicle de Grau Mitjà en Art Final en Disseny Gràfic

Hector Alba Gonzalez	Inomsa (Manresa)
Angelica Ardila Lizarazo	Catalana de l'Adhesiu (Sant Joan)
David Coll Montaña	Totshival (Sant Fruitós)
Glòria Curtichs Serrato	Laura Serra, estudi de disseny (Callús)
Denise Fructuoso Ruiz	Copisteria Sarrió (Manresa)
Mireia Macià Rodrigo	Impresalelles, SL (Salelles)
Esteve Majó Navarro	Global Formación Plus (Sant Vicenç)
Marta Otero Curtichs	Totshival (Sallent)
Maria Pilar Perramon Piña	Matamala Digital (Manresa)
Cristina Romero Pinzolas	Esdeveniments i Turisme Catalunya Central, SL (Manresa)
Marina Saez Sarrate	Aj. de Manresa, Oficina de Premsa i Comunicació
Adrià Soldevila Sánchez	Aj. de Manresa, Oficina de Premsa i Comunicació

Alumnes Cicle Grau Superior d'Il·lustració

Rosa Maria Alonso Garcia	AUSA (Manresa)
Emma Berga Aligué	Bernadette Cuixart, Il·lustradora (Sagàs)
Carles Comallonga Gassó	L'Apuntador (Ajuntament de Manresa)
Montserrat Forradelles Subias	L'Apuntador (Ajuntament de Manresa)
Irene Moreno Soler	E2S Produccions (Cardona)
Sònia Pellejero Periago	Rubén Pellejero, Il·lustrador (Badalona)
Xavier Reñé Pascual	Rubén Pellejero, Il·lustrador (Badalona)
Ramon Romero Perpiñà	AUSA (Manresa)
Iris Serrano Nieto	Ajuntament de Manresa, Oficina de Premsa i Comunicació
Olga Noguera Baraldés	L'Apuntador (Ajuntament de Manresa)

MEMÒRIA ESCOLA –EMPRESA CURS 2010-11



Índex

Pàg.

1. Unitat de relacions escola – empresa	3
2. Membres de la unitat escola – empresa	3
3. Formació en centres de treball (FCT)	4
3.1 Finalitat	
3.2 Objectius generals	
3.3 Objectius específics	
3.4 Membres de la comissió de pràctiques a les empreses	
4. Estada a l'empresa del batxillerat	5
4.1 Finalitat	
4.2 Objectius generals	
5. Durada de l'FCT i de l'estada a l'empresa	5
6. Exempcions a l'FCT i a l'estada a l'empresa	6
6.1 Exempcions a l'FCT	
6.1.1 Exempcions atorgades al cicle formatiu mitjà	
6.1.2 Exempcions atorgades al cicle formatiu superior	
6.2. Exempcions BFP	
6.3 Exempcions a l'estada	
7. Convenis signats	10
7.1 Convenis signats al cicle formatiu mitjà	
7.2 Convenis signats al cicle formatiu superior	
7.3 Convenis signats de l'estada a l'empresa	
7.4 Convenis signats al estudis d'esports de Futbol	
7.5 Ofertes de treball	
8. Valoracions	15
8.1 Valoració que fa l'alumnat de la FCT	
8.2 Valoració que fa l'empresa de la FCT	

- 8.3 Valoració estada a l'empresa
- 8.4 Valoracions dels tutors de FCT

9. Propostes de millora curs 2010-11

20

1. Unitat de relacions escola - empresa

La unitat de relacions Escola – Empresa té com a funció, entre altres, desenvolupar la programació, el seguiment, l'avaluació i el control de les pràctiques de l'alumnat a les empreses, tant pel que fa als cicles formatius (FCT) i (BFP) com l'estada a l'empresa del batxillerat. També es recull en aquesta unitat el procediment de qualitat relacionat amb la formació en centres de treball de l'Institut Quercus.

1. Composició i membres de la unitat escola – empresa curs 2010-11.

La Unitat de Relacions Escola-Empresa de l'Institut **Quercus** de Sant Joan de Vilatorrada, ha estat composta durant el curs 2010-11, pels següents membres:

- Cap d'estudis d'Ensenyaments Professionals .- Anna Vila

Responsable de la Unitat i de la programació del conjunt de les pràctiques professionals a les empreses, de la relació amb les administracions locals, les institucions i les empreses de l'entorn, així com, de l'organització i coordinació dels estudis de la Formació Professional específica del centre.

- Tutor de Formació pràctica en Centres de Treball a Grau Mig .- Ismael León i Gràcia

Responsable del seguiment, el control i l'avaluació de la F.C.T. del Cicle Formatiu de Grau Mitjà de *Muntatge i manteniment d'instal·lacions de fred, climatització i producció de calor*.

- Tutor de Formació pràctica en Centres de Treball a Grau Superior.- Jaume Fresno i Gonzalo.

Responsable del seguiment, el control i l'avaluació de la F.C.T. del Cicle Formatiu de Grau Superior d'*animació d'activitats fisicoesportives*.

- Tutora de Formació pràctica en Centres de Treball a Grau Superior .- Maria Torres

Responsable del seguiment, el control i l'avaluació de la F.C.T. del Cicle Formatiu de Grau Superior de *Riscos Professionals*.

- Tutor d'Estada a l'empresa .- Jaume Fresno i Gonzalo.

Responsable del seguiment, el control i l'avaluació del crèdit d'Estada a l'empresa de Batxillerat.

- Tutor del BLOC DE FORMACIÓ PRACTICA (BFP) – Josep Busuldu i Pujols
Responsable del seguiment, el control i l'avaluació del crèdit de la formació pràctica en els clubs de futbol dels estudis de règim especial d'esports.

● **Tutor de pràctiques del CFGM:** **Ismael León**

- | | |
|--|---------------|
| ● Tutor de pràctiques del CFGS AAFE: | Jaume Fresno |
| ● Tutor de pràctiques del CFGS PR: | Maria Torres |
| ● Tutor d'estada a l'empresa Batx: | Jaume Fresno |
| ● Tutor del BFP de FUTBOL i FUTBOL SALA: | Josep Busuldu |
| ● Coordinadora FCT: | Anna Vila |

3. Formació en centres de treball (FCT)

3.1 Finalitats de la FCT

- Desenvolupament d'estratègies que portin cap a un apropament entre l'estructura acadèmica i la laboral, tant en un sentit com en l'altre.
- Integració dins del currículum de l'alumne/a de totes aquelles accions que estan dintre del camp de la transició cap al món del treball.
- Facilitar tant a l'alumnat com a l'empresa o institució la possibilitat de dur aquestes accions a la pràctica.

3.2 Objectius generals

- Orientar l'alumnat perquè pugui tenir un coneixement més clar de les pròpies capacitats i interessos.
- Facilitar la inserció i la qualificació professional dins del món del treball.

3.3 Objectius específics

a) Aspectes de qualificació:

- Fer un aprenentatge significatiu dels coneixements i tecnològiques actuals en un ambient real de treball d'empresa o institució.
- Desenvolupar, en el context laboral, els coneixements curriculars apresos.
- Comprendre i participar en el procés productiu i/o en tasques de serveis.
- Adquirir hàbits de relacions humanes a l'empresa

b) Aspectes d'inserció:

- Comprendre el procés productiu i/o tasques de serveis i participar-hi.
- Adquirir hàbits de relacions humanes a l'empresa.

3.4 Membres de la comissió de pràctiques a les empreses

El curs 2010-11 la comissió de pràctiques a les empreses ha estat formada per:

- **Directora:** Núria Sala.
- **Coordinadora FCT:** Anna Vila

- Tutor de pràctiques a les empreses del CFGS: **Jaume Fresno i Maria Torres**
- Tutor de pràctiques a les empreses del CFGM: **Ismael León**
- Tutor de pràctiques de futbol: **Josep Busuldu**

4. L'estada a l'empresa del batxillerat

4.1 Finalitat de l'estada a l'empresa

- Fer conèixer a l'alumnat la realitat del món laboral.

4.2 Objectius generals

- Prendre contacte amb el món de l'empresa
- Adaptar-se d'una manera responsable a les normes de funcionament del centre de treball.
- Adquirir informació per enfocar el futur acadèmic i professional.
- Desenvolupar una progressiva autonomia, organització i iniciativa.
- Desenvolupar aquelles capacitats vers les quals l'alumne/a mostra predisposició i interès.

5. Durada de l' FCT i estada a l'empresa

- **CFGM** **350 hores**
- **CFGS AAFE** **410 hores**
- **CFGS PR** **390 hores**
- **CFGM FUTBOL 1r nivell** **150 hores**
- **CFGM FUTBOL 2n nivell** **200 hores**
- **Batxillerat** **140 hores**

La formació en centres de treball es podrà portar a terme en un període o més. Aquesta es farà prioritàriament en el segon curs. En cas d'iniciar-se en el primer curs podrà començar una vegada finalitzada la segona avaluació. (3r trimestre)

L'equip docent pot establir que, per iniciar la formació pràctica en centres de treball, cal l'avaluació positiva de tots els crèdits lectius cursats fins al moment d'iniciar-la, o bé una valoració individualitzada, per a aquells alumnes que no els haguessin superat tots, del grau d'assoliment dels objectius dels crèdits cursats, de les possibilitats raonables de recuperació i del previsible aprofitament que l'alumne pugui obtenir de l'FCT.

La formació en centres de treball es podrà portar a terme simultàniament amb les hores lectives o bé de manera intensiva. Es podrà realitzar en dues modalitats :

1. De forma ordinària, simultàniament amb les hores lectives del cicle, és a dir, durant el curs escolar, a raó de **4 hores diàries** sense ultrapassar les 20 hores setmanals.
2. De forma intensiva, és a dir, sense compaginar-ho amb l'horari lectiu, amb un màxim de **7 hores diàries**, sense ultrapassar les 35 hores setmanals.

L' FCT es realitzarà des de les 8 fins a les 22 hores de dilluns a divendres.

La Direcció General de Formació Professional en podrà autoritzar altres distribucions.

6. Exempcions a l'FCT i a l'estada a l'empresa

6.1 Exempcions a l'FCT

L'exempció de l'FCT, que pot ser total o parcial, es podrà establir per a l'alumnat que acrediti experiència laboral i/o experiència formativa.

L'exempció sempre s'ha de considerar com una excepcionalitat, perquè l'FCT és un crèdit essencial en la formació professional de l'alumnat.

La direcció del centre resoldrà l'exempció.

L'exempció de l'FCT, que pot ser **total** o **parcial**, es podrà establir per a l'alumnat que acrediti experiència laboral i/o experiència formativa.

EXEMPCIÓ PARCIAL

L'alumnat queda exempt d'una part de l'objectiu d'inserció, però li manca l'objectiu de qualificació.

a.- L'exempció parcial s'atorga si l'alumne/a acredita **experiència professional en el mateix camp** i tipus i grau de competències professionals del cicle formatiu que està cursant, i un nombre **d'hores igual o superior al 50% de les del crèdit d'FCT** del cicle formatiu del qual se sol·licita.

L'exempció serà d'un 50 % de les hores del crèdit d'FCT.

b.- L'exempció s'atorga per **experiència professional en qualsevol activitat professional**. S'haurà d'acreditar, com a mínim, **el doble de les hores del crèdit d'FCT** del cicle formatiu del qual se sol·licita.

L'exempció serà d'un 25 % de les hores del crèdit d'FCT.

EXEMPCIÓ TOTAL.

L'alumnat queda exempt dels objectius de qualificació i d'inserció i no ha de fer l'FCT.

L'exempció s'atorga si l'alumne/a acredita **l'experiència professional en el mateix camp i competències professionals del cicle formatiu que està cursant** i un nombre **d'hores igual o superior a les del crèdit d'FCT del cicle formatiu del qual se sol·licita.**

Si l'alumnat té un contracte laboral en vigor en el moment de sol·licitar l'exempció, haurà d'informar al centre quan finalitzi el contracte, per tal que la direcció resolgui la sol·licitud.

Documentació acreditativa de les exempcions.

La sol·licitud s'ha de presentar per escrit a la secretaria del centre (model) i ha d'anar acompanyada dels documents acreditatius corresponents. **La documentació ha de ser original o còpia autenticada.**

El tutor d'FCT informará a l'alumnat del termini de presentació de la corresponent documentació.

L'alumne/a ha de presentar més d'un document acreditatiu de la seva experiència laboral, actual o prèvia en empreses o institucions, realitzant tasques o funcions que es corresponguin en cadascun dels supòsits d'exempció, com per exemple:

- Certificat o informe de l'entitat col·laboradora, on constin les hores d'experiència laboral i que detalli l'activitat, les funcions i tasques que ha realitzat a l'entitat col·laboradora
- Contractes laborals
- Fulls de salaris
- Informe de la vida laboral de la Tresoreria General de la Seguretat Social
- Si treballa pel seu compte:
 - Certificat d'alta d'activitat econòmica
 - Rebuts de cotització a la Seguretat Social (si escau)
 - Quota d'autònom
 - Declaració trimestral positiva de l'activitat econòmica (model 130)

La comissió de pràctiques es reuneix un cop cada trimestre si és necessari. Els alumnes són avisats dels terminis per a entrar les sol·licituds a través del seu tutor/a de pràctiques. El termini del tercer trimestre acostuma a tenir una nova convocatòria final per a resoldre problemàtiques puntuals abans de final de curs. Tots i cadascun d'aquests terminis queden recollits en acta.

6.1.1 Exempcions atorgades al CFGM

Cicle formatiu de grau mitjà de Muntatge i manteniment d'instal·lacions de fred, climatització i producció de calor				
Exempcions de la promoció 2010 - 2012				
Alumne/a	Exempció atorgada	Data	Documentació	Empresa Observacions
José Luis Garrido Paris	TOTAL	13-01-2011	- Contracte empresa - Rebuts d'autònoms	Empresa SOWELU, instal·lacions i projectes solars SCP de Manresa

Cicle formatiu de grau mitjà de Muntatge i manteniment d'instal·lacions de fred, climatització i producció de calor				
Exempcions de la promoció 2009 - 2011				
Alumne/a	Exempció atorgada	Data	Documentació	Empresa Observacions
Lluís Romero Pardo	TOTAL	31-03-2011	- Certificat d'empresa - Contracte laboral - Vida laboral	Empresa AINFAR SL de Sabadell
David Cámara Valiente	TOTAL	31-03-2011	- Certificat d'empresa - Contracte laboral - Vida laboral	Empresa FRED CENTRE 2002 de Manresa

6.1.2 Exempcions atorgades al CFGS PR

- Curs 2010-11

Cicle formatiu de grau superior en Prevenció de riscos professionals				
Exempcions del curs 2010 – 2011				
Alumne/a	Exempció atorgada	Data	Documentació	Observacions (Empresa)
López, Anna (2n)	Parcial 25%	25-11-10	Vida laboral	Manquen 292 hores
Careta Burdó, David	Parcial 25%	16-12-10	Vida laboral	Manquen 292 hores
Casé Calsina, Jordi (1r)	Parcial 25%	16-12-10	Vida laboral	Manquen 292 hores
Pich Roda, Cristina(2n)	Parcial 25%	30-03-11	Vida laboral	Manquen 292 hores
Sánchez Ruiz de Valdivia, Carles(1r)	Parcial 25%	30-03-11	Vida laboral	Manquen 292 hores
González Torres, Lidia(1r)	Parcial 25%	8-06-11	Vida laboral	Manquen 292 hores
Valcarcel, Antonia(1r)	Parcial 25%	8-06-11	Vida laboral	Manquen 292 hores

6.1.3 Exempcions atorgades al CFGS AAFE

- Promoció 2009-11

Exempcions atorgades de la promoció 2009 – 2010				
Cicles formatius de grau superior AAFE				
Alumne/a	Exempció atorgada	Data	Documentació	Observacions
ABAD, CRISTINA	TOTAL	16/12/2010		

Exempcions atorgades de la promoció 2009 – 2010				
Cicles formatius de grau superior AAFE				
Alumne/a	Exempció atorgada	Data	Documentació	Observacions
ARIZA, DAVID	TOTAL			
BARALDÉS, LAURA	PARCIAL 50%			
BECERIL, SERGI	TOTAL	16/12/2010		
CAPARRÓS, AGATHA	PARCIAL 50%	16/12/2010		
CASALS, PAU	TOTAL	16/12/2010		
COLL, MARC	TOTAL	16/12/2010		
ESPAÑOL, VICTOR	TOTAL	16/12/2010		
GONZALO, MARC	TOTAL	16/12/2010		
GRANÉ, ANNA	PARCIAL50	16/12/2010		
IBÁÑEZ, KENNY	PARCIAL 25%	16/12/2010		
JORBA, POL	TOTAL	16/12/2010		
JORDAN,CHRISTIAN	TOTAL	16/12/2010		
LOPEZ, CRISTIAN	TOTAL	8/06/2011		
MUNTADAS, LLUIS	TOTAL	16/12/2010		
MUÑOZ, JORDI	PARCIAL 25%	8/06/2011		
NIETO, DANIEL	TOTAL			
PIÑERO, Christopher	PARCIAL 25%	16/12/2010		
REBOLLO, JAVIER	TOTAL	16/12/2010		
SAPERAS, EDUARD	TOTAL	16/12/2010		
SEBASTIÀ, MARC	TOTAL	16/12/2010		
SOLÉ, JOSEP	PARCIAL 25%	16/12/2010		
TREBEJO, LORENA	PARCIAL 25%	16/12/2010		
TRISTANTE, SANDRA	TOTAL	16/12/2010		

- **Promoció 2009-11 CFGS**
 - Exempció parcial A 50% 3 alumnes
 - Exempció parcial B 25% 5 alumnes
 - Exempció total: 16 alumnes

6.2 Exempcions atorgades al BFP dels estudis de RÈGIM ESPECIAL DE FUTBOL

- Promoció 2010-11

Tots els alumnes matriculats al 1r nivell i al 2n nivell de Futbol i 1r curs de Futbol Sala han obtingut l'exempció total excepte 2 alumnes de 1r curs de Futbol que han fet pràctiques

6.3 Exempcions atorgades a l'estada a l'empresa de Batxillerat **Cap alumne ha demanat exempció**

7. Convenis signats

7.1 Convenis del cycle formatiu de grau mitjà

- Promoció 2008-10
 - Convenis Signats: 7
 - Alumnes que han fet conveni: 6
 - Empreses col·laboradores: 7
 - Convenis gestionats per la Fundació Lacetània: 7

Cicle formatiu de grau mitjà de Muntatge i manteniment d'instal·lacions de fred, climatització i producció de calor			
Convenis de la promoció 2008 - 2010			
Alumne/a	Dates del conveni	Empresa	Núm. de conveni
Manuel Bellido	14-12-09 al 30-04-10	SAT BERRAL	2009020307
Pablo Fernández	03-11-09 al 12-03-10	INSTAL· ISIDRE SERAROLS	2009011782
Lluís González	09-11-09 al 26-03-10 baixa conveni 01-02-10	CALEFACCIONS CARULLA	2009014058
Wahid Rachdi	16-03-10 al 20-07-10	CALEFACCIONS RUIZ	2009041273
Carles Vidal	02-03-10 al 09-07-10	AGUSTÍ MASAS (Cardona)	2009036949
Eduard Vila	07-10-09 al 19-02-10 baixa conveni 12-01-10 01-06-10 al 02-07-10	ELECTROMECAÀNICA SOLER SAT BERRAL	2009006189 2009056056

- Promoció 2008-10: 426 dies treballats x 4 h/dia = 1.704 hores
- Promoció 2009-11
 - Convenis Signats: 3
 - Alumnes que han fet conveni: 2

- Empreses col·laboradores: 2
- Convenis gestionats per la Fundació Lacetània: 3

Cicle formatiu de grau mitjà de Muntatge i manteniment d'instal·lacions de fred, climatització i producció de calor

Convenis de la promoció 2009 - 2011

Alumne/a	Dates del conveni	Empresa	Núm. de conveni
Valentin Dediu	04-05-10 al 11-06-10	REFRIGERACIÓ VILANOVA	2009049972
	15-06-10 al 23-07-10	REFRIGERACIÓ VILANOVA	2009061060
Àlex Domínguez	22-04-10 al 30-06-10	SALVADOR GOL SL.	2009047759

- Promoció 2009-11:

69 dies treballats x 4 h/dia = 276 hores
11 dies treballats x 5,5 h /dia = 60,5 hores

Resum total a 30 de juny de 2010: 506 dies treballats amb 2040,5 hores

7.2 Convenis del cicle formatiu de grau superior

7.2.1 GFGS PR

- **Promoció 2010-11**

Hi ha una alumna d'aquesta promoció que s'ha deixat la FCT per al curs vinent (Júlia Pau Martínez). Es matricularà el curs vinent d'aquest crèdit.

- Convenis signats: 28
- Alumnes que han fet conveni: 16
- Empreses col·laboradores: 11
- Convenis gestionats per la Fundació Lacetània: 4

- **Convenis de la promoció 2010 - 2011**

Cicle formatiu de grau superior de prevenció de riscos laborals

Alumne/a	Dates del conveni	Empresa	Núm. de conveni
Espinalt Sánchez, Albert	3-05-10 a 23-06-11	Atrian Bakers SL	2009048997
Criado Fernández, Carolina	19-04-10 a 30-09-10	Mb Prevent SL	2009046998 2009055135
Cortina Iglesias, Ramon	16-03-10 a 20-10-10	Althaia	2009039714 2009055136
Barragan Breganciano, Lúdia	07-06-10 a 21-10-10	Fem prevenció, SL	2009057866
López Solís, Anna	23-06-10 a 28-10-10	Institut Català de la Salut	2009061234 2010100900 2010103095
Pich Roda, Cristina	19-01-11 a 20-05-11	PRESABA SL	2010113837
Baena Porcel, Juan Carlos	29-11-10 a 21-03-11	Althaia	2010109362

Careta Burdó, David	12-01-11 a 27-04-11	Construccions Francesc Vidal SA	2010112341
Garcia Torner, Marta	08-03-11 a 08-07-11	PROSEAT FOAM MANUFACTURING SLU	2010119185 2010129321
Romero Hidalgo, Marc	01-02-11 a 26-07-11	ASSOCIACIÓ MANRESANA PARES DE NENS SUBDOTATS	2010114663 2010124388 2010129536
Carbonés Mas, Arnau	31-01-11 a 08-07-11	DENSO BARCELONA SA	2010114851 2010129535
Casé Calsina, Jordi	21-03-11 a 15-07-11	Mb Prevent SL	2010119808 2010130054
Burgos Pando, Gemma	16-03-11 a 29-07-11	Institut Català de la Salut PRESABA SL	2010119350 2010130684
Castaño Torra, Sergi	04-04-11 a 16-09-11	Atrian Bakers SL	2010121017 2010129529
González Torres, Lúdia	04-04-11 a 22-07-11	Althaia	2010122171 2010130053
Rabat Oliva, Gerard	04-04-11 a 30-09-11	Hayes Lemmerz Manresa, S.L.	2010121162

7.2.2 GFGS AAFE

- Promoció 2009-11

- Convenis signats: 20
- Alumnes que han fet conveni: 13
- Empreses col·laboradores: 15
- Convenis gestionats per la Fundació Lacetània: Cap

- Convenis promoció 2009-11

Nom alumne/a	Dates conveni	Empresa	Núm. Conveni
Baraldés, Laura	27/04/10 al 27/06/10 28/06/10 al 30/07/10	Anoia, Esports	2009048393 2009063351
<u>Caparrós, Agatha</u>	1/12/10 al 18/03/11 11/04/11 al 29/04/11	C.N.Manresa	2010109128 2010122205
Chacón, Albert	28/06/10 al 30/07/10 22/10/10 al 16/02/11	C.N.Manresa C.F.Navarcles	2009062062 2010105384
Descombes, David	28/06/10 al 30/07/10 4/10/10 al 21/01/11	Can Puig SL Casa de ColònInstitut Nat's Sport SA	2009061240 2010102165
Grané, Anna	5/10/10 al 23/12/10	FCN El Tossalet. Centre Esportiu Municipal	2010102827
Ibañez, Kenny	1/06/10 al 31/07/10	C.N.Manresa	2009057867
Massafret, Arnau	30/06/10 al 30/07/10 4/10/10 al 23/02/11 1/03/11 al 29/04/11	Players Sport i Gestió SL Naturesport Navàs SL	2009064852 2010101961 2010118325
Muñoz, Jordi	4/10/10 al 16/04/11	C.F.Torelló	2010102542

Piñero, Christopher	31/05/10 al 30/06/10	Viasport SL	2009055771
Pujol, Marta	18/10/10 al 6/05/11	Gimnàs Esport 7 SL	2010104085
Solé, Josep	1/07/10 al 30/07/10	Centre Apropament a la Natura	2009064173
	1/12/10 al 8/04/11	Club Tennis Manresa	2010109786
Trebejo, Lorena	23/09/10 al 2/04/11	F.C.Artés	2010101771
Dalmases, Jordi	17/01/10 al 9/04/11	Ampa Garcia Lorca	2010112527

7.3 Convenis de l'estada a l'empresa del batxillerat

- **Curs 2010-11**

- Convenis signats: 7
- Alumnes que han fet conveni: 7
- Empreses col·laboradores: 3
- Àmbit on es fa l'estada:
UAB: Programa Argó (5), Activitat farmacèutica i de laboratori (2).
Convenis gestionats per la Fundació Lacetània: 0

Empresa/sector	Nº alumnes	Alumne/a	Període/horari	Codi conveni
Farmàcia i Laboratori	2	Valverde, Raquel	7/06/11 al 1/07/11 (9:00 a 14:00h)	2010036681
		García, Julia	7/06/11 al 15/07/11 (9:00 a 13:00h)	2010035708
UAB Estades d'estiu	5	Samaniego, Ariadna	27/06/11 al 15/07/11 (9:00 a 14:00h)	2010033664
		Salgado, Daniel.		2010033663
		Giménez, Roser		2010033667
		Vall, Cristina		2010033661
		Morera, Marta		2010033660

7.4
C
o
n
v
e
n
i
s
d
e
l
B
L
O

C DE FORMACIÓ PRÀCTICA (BFP) DE FUTBOL

- **Curs 2010-11**

- Convenis signats: 2
- Alumnes que han fet conveni: 2

7.5 Ofertes de treball

Calia posar en funcionament la Borsa de treball, a través de la qual calia gestionar totes les possibles ofertes laborals, però totes les gestions i accions relacionades amb la borsa de treball telemàtica les hem hagut d'ajornar perquè, malgrat ja es disposa de la cobertura legal del Departament d'Ensenyament, hi ha hagut problemes informàtics molt greus que han obligat a aturar la Borsa de treball.

Deixant a part el tema de la Borsa, cal dir que aquest curs, degut a la crisi econòmica, hi ha hagut molt poques ofertes de treball

8. Valoracions

8.1. Valoracions que fa l'alumnat de la FCT:

Valoracions CFGM

1-. NOMBRE D'ENQUESTES REALITZADES: 12

2-. INDICADORS VALORATS

1	La teva puntualitat	3,7
2	La realització de les tasques que se t'encomanen	3,8
3	El teu interès	4,2
4	La teva participació en la dinàmica de l'equip de treball	3,9
5	Relació entre el teu esforç i els resultats obtinguts	3,8
6	Centre de treball assignat per fer-hi les pràctiques	3,9
7	Qualitat de les pràctiques fetes al centre de treball	3,9

4-. COMPARATIVA AMB EL HISTÒRIC

Nota: Al curs 0910 no hi va contestar cap alumne l'enquesta

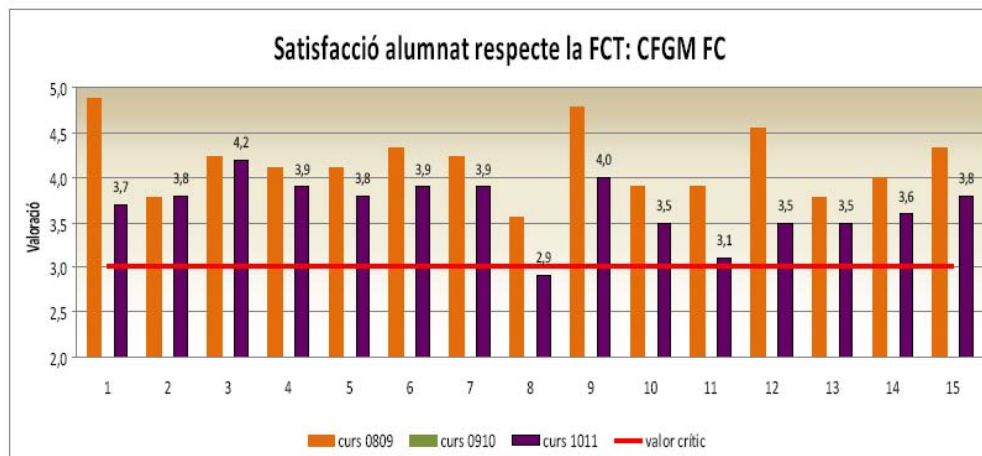

Només hi ha una pregunta valorada per sota de 3 i és la pregunta 8, la qual es creu que l'alumnat no l'interpreta correctament. No es considera que calgui dur a terme cap acció correctiva.

Valoracions CFGS Prevenció

1-. NOMBRE D'ENQUESTES REALITZADES:	7
2-. INDICADORS VALORATS	
1 La teva puntualitat	4,6
2 La realització de les tasques que se t'encomenen	4,6
3 El teu interès	4,3
4 La teva participació en la dinàmica de l'equip de treball	4,9
5 Relació entre el teu esforç i els resultats obtinguts	4,3
6 Centre de treball assignat per fer-hi les pràctiques	4,3
7 Qualitat de les pràctiques fetes al centre de treball	4,3
8 Formació rebuda a l'INS per a fer les pràctiques al centre de treball	3,4
9 Material i equipaments en el lloc de pràctiques assignat	4,3
Temps dedicat a les tasques més importants de la professió en el centre de treball	
10 de treball	4,4
11 Ajut i interès del tutor de FCT/BFP de l'institut	2,6
12 Ajut i interès del tutor del centre de treball perquè aprenguis	4,1
Utilitat de la informació rebuda del tutor de FCT/BFP per facilitar-te l'estada al centre de treball	
13 l'estada al centre de treball	2,7
14 Informació sobre els criteris d'avaluació seguits	3,1
15 Calendari i horari del crèdit de la FCT/BFP	3,1
MITJANA TOTAL	3,9

4-. COMPARATIVA AMB EL HISTÒRIC

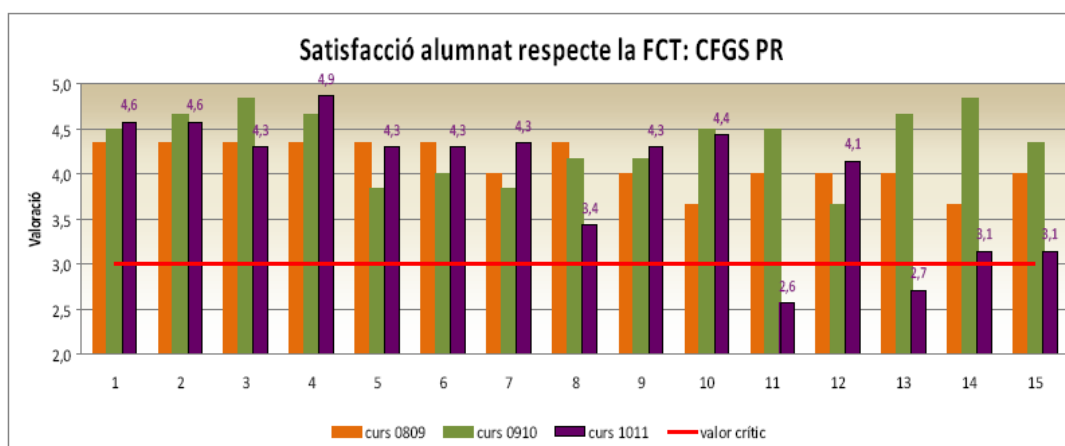

Es constata que totes les preguntes relatives al propi alumnat són molt ben valorades i que, per contra, totes les preguntes relatives al centre o al tutor/a estan molt mal valorades. No es considera que calgui fer cap acció correctiva perquè l'alumnat d'enguany ha estat durant tot el curs i sense motius objectius, molt crític amb el centre i el professorat.

Valoracions FCT CFGS Animació d'activitats físicoesportives

1-. NOMBRE D'ENQUESTES REALITZADES: 11

2-. INDICADORS VALORATS

1	La teva puntualitat	5,0
2	La realització de les tasques que se t'encomenen	4,8
3	El teu interès	4,7
4	La teva participació en la dinàmica de l'equip de treball	4,5
5	Relació entre el teu esforç i els resultats obtinguts	4,6
6	Centre de treball assignat per fer-hi les pràctiques	4,6
7	Qualitat de les pràctiques fetes al centre de treball	4,5
8	Formació rebuda a l'IES per a fer les pràctiques al centre de treball	3,5
9	Material i equipaments en el lloc de pràctiques assignat	4,3
10	Temps dedicat a les tasques més importants de la professió en el centre de treball	4,5
11	Ajut i interès del tutor de FCT/BFP de l'institut	4,2
12	Ajut i interès del tutor del centre de treball perquè aprenguis	3,5
13	Utilitat de la informació rebuda del tutor de FCT/BFP per facilitar-te l'estada al centre de treball	4,7
14	Informació sobre els criteris d'avaluació seguits	4,2
15	Calendari i horari del crèdit de la FCT/BFP	4,3
MITJANA TOTAL		4,4

4-. COMPARATIVA AMB EL HISTÒRIC

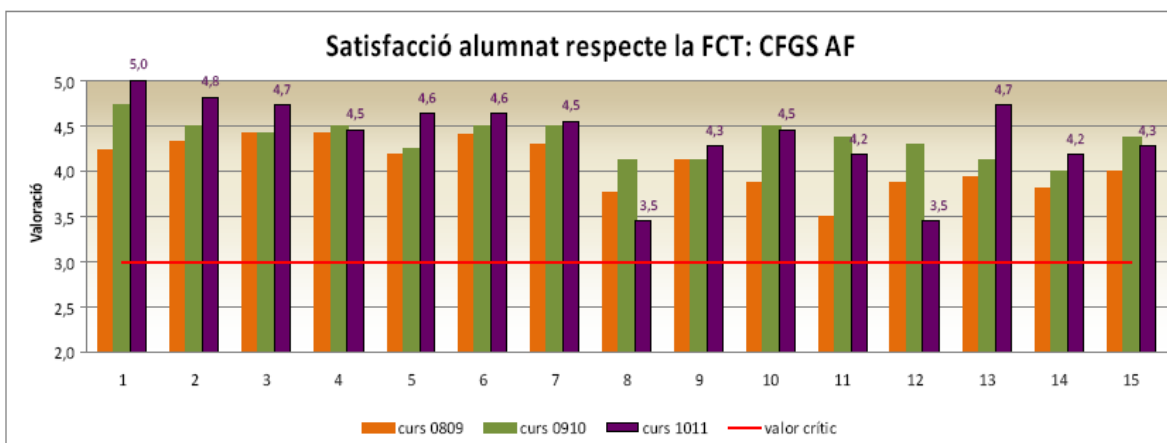

No hi ha cap apartat valorat amb menys de 3 punts, per tant es considera que no cal iniciar cap acció correctiva.

Valoracions BFP 1r Nivell FUTBOL

Només 2 alumnes han fet conveni i malgrat se'ls va enviar l'enquesta 2 vegades no han contestat, per tant no es tenen dades.

8.2 Valoracions que fa l'empresa de la FCT:

La Comissió de Qualitat va acordar que per aquest curs 2010-2011 l'enquesta de satisfacció de les empreses respecte la FCT dels cicles formatius seria la mateixa que han de emplenar les empreses a l'aplicació qBid, amb la finalitat de no fer respondre a les empreses dues enquestes sobre els mateixos àmbits.

Com que els indicadors valorats al qBid i els valorats per l'institut en l'enquesta fins el curs 2009-2010 no són exactament els mateixos, s'han tingut que adaptar aquests darrers indicadors amb la finalitat de disposar d'uns valors històrics comparables als cursos 2008-09 i 2009-10.

Aquestes comparacions es poden veure en l'informe de la satisfacció de les empreses elaborat pel coordinador de qualitat.

Del curs 2010-11 no es disposa de les enquestes de les 2 empreses on s'ha realitzat el BFP dels ensenyaments de Règim especial de 1r de Futbol.

Les valoracions dels resultats es poden consultar en l'informe de la satisfacció de les empreses



ENQUESTA DE SAT_EMPRESSES I CLUBS ESPORTIUS RESPECTE LA FCT O EL BFP

SATISFACCIÓ RESPECTE A:	CURS 09-10			CURS 10-11				CURS 08-09			
	CFGM	CFGSAF	CFGSPR	CFGM	CFGSAF	CFGSPR	EREE	CFGM	CFGSAF	CFGSPR	ERE ESP
1 Com valorarieu globalment l'experiència de la FCT?*	4,7		4,0	4,1	4,7	4,1		4,1	4,7	4,5	3,7
2 Esteu satisfets amb la relació que heu mantingut amb el tutor/a del centre educatiu?*	4,8		4,1	4,2	4,5	4,0		4,2	4,3	4,3	3,5
3 Esteu satisfets amb la formació inicial de l'alumne/a quan va arribar a l'empresa?*	4,1		4,7	4,0	4,0	3,8		3,0	4,8	4,5	4,0
4 Tomarieu a repetir aquesta col·laboració?*	7 de 7		3 de 3	8 de 8	11 de 11	13 de 13		6 de 6	4 de 4	2 de 2	1 de 1
5											
6											
7											
8											
9											
10											
Mijana total	4,5	#####	4,3	4,1	4,4	4,0	0	3,8	4,6	4,4	3,7
Total enquestes	7	0	3	8	11	13	0	6	4	2	1

8.3 Valoracions que fa l'alumnat de l'Estada a l'Empresa:

Aquestes valoracions són del curs anterior (2009-2010) perquè les valoracions de l'estada a l'empresa les fem al llarg del curs següent, perquè l'alumnat fa les pràctiques durant l'estiu.



ENQUESTA DE SATISFACCIÓ GLOBAL DE L'ALUMNAT RESPECTE L'E

SATISFACCIÓ RESPECTE A:		09-10	07-08	06-09
1	La teva puntualitat	5,0	4,7	4,9
2	La realització de les tasques que se t'encomenen	5,0	4,8	4,8
3	El teu interès	4,8	4,5	4,5
4	La teva participació en la dinàmica de l'equip de treball	4,8	4,5	4,4
5	Centre de treball assignat per fer-hi les pràctiques	4,5	4,0	4,5
6	Material i equipaments en el lloc de pràctiques assignat	4,5	4,3	4,8
7	Ajut i interès del tutor d'EE de l'institut	3,7	4,3	3,6
8	Ajut i interès del tutor del centre de treball perquè aprenguis	4,7	3,7	3,8
9	Utilitat de la informació rebuda del tutor d'EE per facilitar-te l'estada al centre de treball	4,0	4,3	4,2
10	Informació sobre els criteris d'avaluació seguits	3,7	4,5	3,1
11	Calendari i horari del crèdit de l'EE	4,8	4,3	3,7
12	Indica el motiu pel qual has decidit fer l'EE:			
	Millorar la nota global de batxillerat	0	1	10
	Obtenir informació i/o assessorament pel treball de recerca	0	0	3
	Entrar en contacte amb l'àmbit laboral que et planteja com a opció de futur	8	8	4
	Conèixer la realitat del món productiu	0	3	2
	Altres	0	10	10
	Mitjana total	4,5	4,3	4,2
	Total enquestes	5	11	12

8.1 Valoracions dels tutors de FCT

CFGM: Alguns alumnes han hagut de començar la FCT més tard del previst per manca d'empreses, per aquest motiu aquests alumnes acabaran la FCT al cap d'uns dies d'haver fet la sessió d'avaluació final. En aquest cas, la proposta és aprovar-los la FCT a la convocatòria de juny.

CFGS AF: No hi ha hagut cap problema amb cap empresa.

CFGS PR: A mig curs semblava que hi hauria problemes per a trobar empreses per a tots els alumnes, finalment es van trobar empreses per a tots els alumnes interessats en fer la FCT

9 . Propostes de millora 2011-2012

1. Substitució del programa EBID pel qBID.:Al setembre del 2011 el qBId s'utilitzarà en tots els ensenyaments (FP, EREE, Batx i PQPI.)

Al començament del proper curs escolar, faran noves edicions de cursos de formació d' "**Homologació d'empreses i qBID**"

També cal comentar que a partir del setembre caldrà utilitzar la nova versió del programa qBid : "qBid suite"

2. A la primera reunió de FCT caldria explicar als tutors de FCT el procediment a seguir en casos d'alumnes que només els falta la FCT per obtenir el títol del CF i que les pràctiques les acaben durant el mes de juliol

Quan tinguem algun alumne/a que només li queda la FCT i finalitzar les pràctiques durant el mes de juliol es pot posar al Saga que està "Pendent d'avaluar" i es pot fer una sessió d'avaluació extraordinària durant el mes de juliol on només s'avalua la FCT . Aleshores aquests alumnes podran tramitar el títol durant el mes de juliol.

3. Recordar als tutors que seria interessant promoure els convenis que es fan a través de Fundació Lacetània.

4. Vetllar el tema de la Borsa telemàtica

Sant Joan de Vilatorrada, juliol de 2011

Anna Vila i Espinalt
Cap d'estudis d'ensenyaments professionals

APORTACIONS ECONÒMIQUES

BEQUES ALUMNES

INSTITUT GUILLEM CATÀ	13.159,92
INSTITUT QUERCUS	5.066,35
INSTITUT LLOBREGAT	0
INSTITUT LLUÍS DE PEGUERA	0
INSTITUT LACETÀNIA	38.007,67
INSTITUT PIUS FONT I QUER	0
ESCOLA D'ART DE MANRESA	0
INSTITUT CASTELLET	1092,60
TOTAL	57.326,54

SUBVENCIONS ALS INSTITUTS

INSTITUT LACETÀNIA

Cursos de reciclatge	3.795,48
Explotació	12.134,77

INSTITUT GUILLEM CATÀ

Explotació	4.373,58
------------	----------

INSTITUT QUERCUS

Cursos de reciclatge	37,20
Explotació	1.576,57

Capitalització convenis
Aportació al capital

INSTITUT CASTELLET

Capitalització convenis	126,05
Aportació al capital	-126,05

ESCOLA D'ART DE MANRESA

Capitalització convenis
Aportació al capital

APORTACIONS ECONÒMIQUES REBUDES

Les aportacions econòmiques compromeses per les diferents institucions, que s'aplicaran al finançament dels projectes de modernització presentats pels Instituts Quercus, Guillem Catà, Lacetània, Llobregat.

Fundació Caixa Manresa	4071.95
Cambra de Comerç i Indústria de Manresa	1745.69
Patronal Metal·lúrgica del Bages	915.22
Comissions Obreres	465.37
Consell Comarcal del Bages	1745.69
Ajuntament de Manresa	1745.69
UPC	310.23
Pimec	915.22
Fapaes	465.37

RESULTATS DE L'EXERCICI

Els resultats de l'exercici comptable de la Fundació del període 01-09-10 al 31-08-11 han estat de 28.511,83 Euros.

RECULL DE PREMSA.

FUNDACIÓ
LACETÀRIA
Per al foment de la Formació Professional



DIJOUS, 23 DE SETEMBRE DEL 2010 | Regió 7

El Centre de Formació Pràctica duplica l'oferta formativa fins a final d'any

ARXIU/ANDREU OLIVÉ

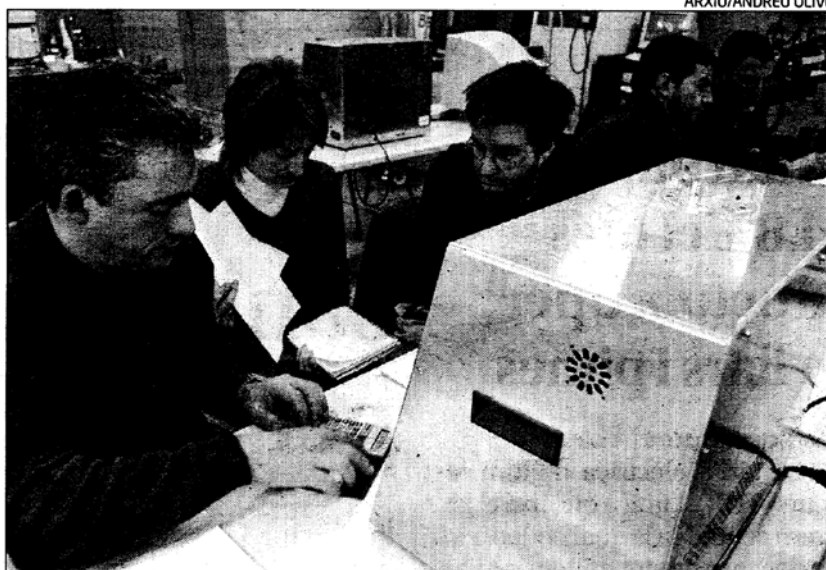

Alumnes en un curs del Centre de Formació Pràctica

REDACCIÓ | MANRESA

■ El Centre de Formació Pràctica (CPF) de Manresa ha duplicat l'oferta formativa programada per a aquest últim quadrimestre de l'any en comparació amb el mateix període de l'any passat.

En total, des d'ara fins a final de desembre, el centre oferirà un total de 1.632 hores de cursos formatius repartides en uns quaranta cursos, amb duracions que oscil·len entre les 20 hores dels més curts fins a les més de 200 dels de més durada. La quarantena d'accions formatives es divideixen en les categories de creació de producte, fabricació mecànica i verificació, automatismes i control. Totes aquestes famílies de cursos inclouen el nivell bàsic, el mitjà i l'avançat. L'inici d'algunes sessions és imminent.

A més, d'entre tots els cursos planificats per a aquesta última part de l'any destaquen els de Metrologia tridimensional, Autòmats programables i el d'Introducció a la mecanització amb alta velocitat, atès l'elevat component tecnològic que ofereixen. Una de les altres novetats d'aquest curs és la referència a la figura de l'orientador amb l'objectiu de reforçar la informació sobre els itineraris formatius més adients per seguir en cada cas. En aquest sentit es té en compte la situació laboral de la persona interessada a fer formació i els seus objectius. La informació detallada de tota l'oferta formativa es pot consultar a través de la pàgina web del centre www.cforpra.com, al correu electrònic cfp@cforpra.com o trucant el telèfon 93 875 72 79.

El Lacetània celebrarà els 25 anys de les seves jornades amb científics de renom

► La 25a edició de les jornades dedicades a la ciència i la tecnologia es farà del 21 al 25 de març

REDACCIÓ | MANRESA

■ L'Institut Lacetània ja prepara les Jornades Científicotecnològiques, que enguany arribaran a la 25a edició. Per commemorar aquest aniversari, el centre està projectant un ambiciós programa d'actes amb la participació de destacats científics i divulgadors. Les jornades es celebraran entre els dies 21 i 25 del mes vinent i pretenen apropar els estudiants a les darreres novetats en l'àmbit del coneixement.

Entre els noms dels científics, in-



El biòleg Ramon Folch

vestigadors i divulgadors del moment que es voldria portar a les jornades, un dels que ja ha confirmat la organització és el del biòleg Ramon Folch, que serà present a la jornada inaugural. També hi participarà el conegut i mediàtic di-

vulgador Dani Jiménez.

Les Jornades Científicotecnològiques converteixen durant uns dies el Lacetània en un centre de coneixement i divulgació sobre els temes més diversos relacionats amb la ciència i la tecnologia. La rapidesa amb què se succeeixen els avenços els darrers anys dona encara més sentit a un esdeveniment que va néixer per apropar a la comunitat educativa les últimes novetats en el camp del saber. En l'actualitat, les jornades serveixen perquè els joves puguin rebre els coneixements científics de primera mà de les persones que els generen i difonen, amb l'objectiu que això els estimuli en els seus estudis i els prepari millor a l'hora de treballar i de fer recerca.

Divulgar, 5-2-11

S'activa al Bages una plataforma web per ajudar els aturats a trobar feina

12-11-10

REDACCIÓ | MANRESA

■ Els aturats del Bages disposen des d'avui d'una nova eina per ajudar-los a reorientar la seva carrera professional: la plataforma web www.orientat.cat, des de la qual s'ofereix assessorament personalitzat sobre centres i oferta formativa, reconeixement de títols i sortides professionals, entre d'altres. El servei s'adreça principalment a persones sense feina i que vulguin trobar-ne però també a persones en actiu que vulguin millorar la seva ocupabilitat.

La implantació d'aquesta plataforma, que es fa simultàniament a diversos punts de Catalunya, permet que els serveis d'orientació existents a la comarca treballin en xarxa en un sol entorn web. L'usuari pot escollir a quin servei dirigeix la seva consulta i sobre quin tema, i realitzar-la directament a través del web. També s'informa d'alguns aspectes bàsics sobre la formació professional, com ara les especialitats, les modalitats de formació o els requisits per accedir-hi. Igualment s'hi podrà trobar l'oferta formativa dels diferents agents col·laboradors del Centre FP.CAT del Bages.

Els agents que integren aquesta xarxa d'informació i orientació i que són els encarregats d'atendre les consultes són el CIO de l'Ajuntament de Manresa, l'Institut per al Desenvolupament de la Formació i l'Ocupació d'UGT de Manresa, la Fundació Paco Puerto-ASSOC de CCOO de Manresa, l'OTG de Manresa, UGT Bages-Berguedà, CCOO Bages-Berguedà, el CIO Cal Gallifa de Sant Joan, el Centre de Formació Pràctica de la Fundació Lacetània, i els instituts Guillem Catà, Quercus i Lacetània.

Aquest mes acabaran les obres al Lacetània, d'on ja han tret les cargoleres

G. CAMPS | MANRESA

■ Els alumnes de l'institut Lacetània de Manresa ja fan totes les classes a les aules. A mitjan gener van deixar definitivament les cargoleres que han funcionat durant els dos cursos anteriors i quatre mesos del present entre l'avinguda de les Bases de Manresa i el carrer de Dante. Justament dimarts d'aquesta setmana van retirar la darrera cargolera que quedava a l'indret, que hi van instal·lar mentre realitzaven obres a l'institut.

Per a la finalització de la remodelació del Lacetània, el director del centre, Francisco Fernández, ha explicat que només queda polir els petits detalls que han quedat pendents en el conjunt de l'actuació. Fernández preveu que aquests darrers retocs quedaran resolts a final d'aquest mes.

Les obres de remodelació de l'institut situat a les Bases de Manresa van començar el juliol del 2008, mes en què també es van instal·lar els mòduls prefabricats. La previsió donada per l'aleshores director del centre, Jaume Barniol, va ser que l'actuació duraria aquell curs 2008-2009 i una part del 2009-2010. A l'hora de la veritat, però, s'han allargat pràcticament un any més ja que el calendari inicial marcava que la intervenció s'acabaria el febrer del 2010 i justament s'acabarà un any després. Conseqüentment, també s'ha dilatat la presència de les cargoleres per acollir una part dels alumnes mentre es feien les millores a l'edifici de l'institut.



L'Institut Lacetània

El març del 2008 l'empresa pública Gisa va adjudicar a Construccions Prho SA les obres de remodelació de l'institut manresà per un import de 5.019.058,83 euros. La remodelació s'ha executat en dues fases. La primera, va consistir a canviar tota la fusteria de les finestres, portes interiors i exteriors i la instal·lació elèctrica. Quant a la segona fase, ha inclòs la remodelació completa de l'espai destinat a tallers. Aquesta intervenció ha suposat aixecar la teulada i fer un altre pis per guanyar espai. D'altra banda, hi havia prevista una actuació de millora a l'escenari de la sala d'actes per reforçar-lo.

Fundat l'octubre de 1968 amb el nom d'Escuela de Maestría Industrial, l'institut Lacetània de Manresa acull actualment prop de mil dos-cents alumnes, més d'un centenar de professors i professors i quinze persones entre les àrees d'administració i de serveis.



La retirada dels mòduls deixa un rastre de brutícia

► La imatge de dalt correspon a un dels solars que han ocupat els mòduls prefabricats del Lacetània. A banda dels antiestètics suports de formigó de les cargoleres, tant en aquest tros de terreny com en el del costat, ambdós situats entre les Bases de Manresa i el carrer de Dante, hi ha quedat un desagradable rastre de brutícia que inclou de tot, de capses fins a trossos de cadires. Una imatge ben trista que cal esperar que millori els propers dies.



Es presenta a Manresa el web 'orientat.cat' i el programa informàtic Qualifica't

▶ Joan Canyadell, responsable del programa *Qualifica't* de l'Institut Lacetània; Francisco Fernández, director de l'Institut Lacetània, i Jaume Barniol, responsable del centre FP.cat del Bages, van presentar a Manresa la plataforma *orientat.cat* i el programa *Qualifica't*, eines que ajuden a orientar la carrera professional. El web *orientat.cat* permet que els serveis d'orientació professional que actualment ja hi ha al Bages treballin en xarxa en un sol web. El programa *Qualifica't*, del departament d'Educació, ofereix el reconeixement de l'experiència laboral.

Resolució 7, 23-11-10

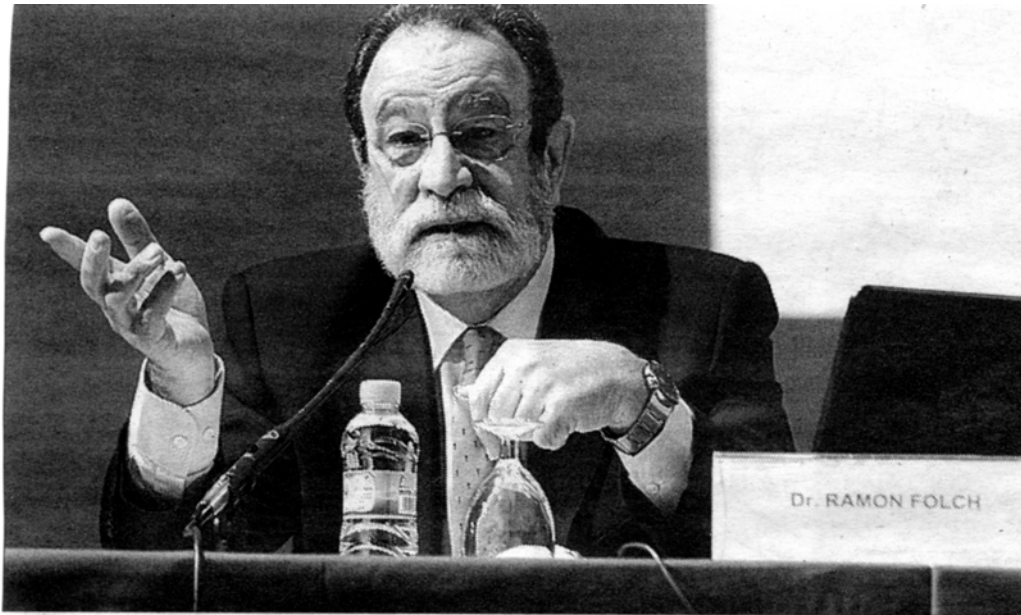

Regió A, 23-3-11

Arranquen les Jornades Científicotecnològiques

► El biòleg i sociòleg Ramon Folch va desmitificar el concepte *natural* durant la conferència inaugural de les Jornades Científicotecnològiques del Lacetània. En una xerrada clara i crítica, va afirmar que actualment només considerem saludable allò que anomenen natural, un concepte que erròniament s'associa a certs paisatges, aliments i comportaments.

6 SOCIETAT ▶ MANRESA

DIVENDRES, 25 DE MARÇ DEL 2011 | Regió 7

El racisme té data de caducitat, diu a Manresa l'escriptor Matthew Tree

► Va participar en una xerrada a les 25es Jornades Científicotecnològiques del Lacetània

JORDI MORROS | MANRESA

■ «Si tingués la pell fosca tindria sensació de claustrofòbia». L'escriptor britànic Matthew Tree va fer aquesta reflexió ahir davant desenes d'estudiants de batxillerat de l'institut Lacetània, on va pronunciar una xerrada sobre el racisme. L'acte formava part de les 25es Jornades Científicotecnològiques, que es clouen avui.

La presència de Tree al Lacetània no era casual. Un dels treballs que han fet alumnes de batxillerat del centre aquest curs ha estat llegir el seu penúltim llibre, *Negre de merda. El racisme explicat als blancs*, i a partir d'aquí han elaborat a través d'un programa informàtic mapes conceptuals explicant en imatges, per exemple, com va entrar el racisme a Catalunya o les manifestacions que ha tingut. És un treball «que m'ha deixat absolutament impressionat», va dir Tree.

Ahir, els alumnes que han participat en aquesta activitat van poder veure Tree en directe. Va pronunciar una xerrada farcida d'anècdotes que feien més entenedores les seves aportacions. Per a Tree, però, el racisme té data de



Alumnes de batxillerat del Lacetània han fet un treball sobre un dels llibres de Matthew Tree

caducitat. «Estem veient el començament de la seva desaparició», va explicar. I va posar com a exemple que els partits europeus que a la pràctica són racistes «senten la necessitat de negar que ho són. Ho fan sovint i en veu alta, i això és una mostra que el racisme, com a teoria, ha quedat anacrònica». Tot i així, a la pràctica continua existint. En aquest sentit va

fer referència al racisme quotidià, que és el més habitual. «Ens adonem que hi és», va continuar explicant, «quan hi ha incidents com els de Salt. No es dona perquè hi hagi un grup de skins, no és aquest tipus de racisme. Estan enfadats perquè quan van a buscar feina es troben que, malgrat les seves qualificacions, és una persona blanca, menys qualificada i que parla

menys idiomes la que aconsegueix el treball». I va posar un altre exemple, el d'un nouvingut de pell fosca que no troba que li lloguin un pis. «A un amic meu africà li va costar dos anys trobar-ne tot i que és catalanoparlant, ben situat, amb els papers en ordre i una bona feina. Això crea tensions entre les víctimes d'aquest tipus de racisme», va concloure.

Avui es posa punt final a unes jornades que han tingut una quarantena d'actes

J.M.G. | MANRESA

■ Les 25es Jornades Científicotecnològiques es clouen avui després d'una setmana farcida d'activitats. Per a avui és previst que hi hagi una xerrada sobre globus aerostàtics, un taller de demostració de robots seguidors, una visita tècnica al departament de Recursos Humans de l'Ajuntament de Manresa, una xerrada sobre la presència de dones a les carreres tècniques i una altra sobre el supercomputador Marenostrum.

En total s'haurà celebrat una quarantena d'actes que han tingut la química i la biodiversitat com a eix central tenint en compte que el 2010 i aquest 2011 s'han celebrat els seus anys internacionals. Per aquest motiu, el biòleg i sociòleg Ramon Folch va pronunciar la conferència inaugural de les jornades, durant la qual va parlar de *Salut, natura i artífici*.

Les Jornades Científicotecnològiques van començar fa 25 anys amb la voluntat d'acostar la ciència als joves, i també obrir el centre a la ciutat, compromís que s'ha anat renovant any rere any fins a complir el quart de segle.



Agraïments /

- Ajuntament de Vic
- AMPA Lacetània
- Autocars Fernández
- Caixa Manlleu
- Caixa Manresa
- Cajamar
- Col·legi Oficial d'Enginyers
Tècnics Industrials de Manresa
- Comercial Electrònica Manresa
- Fusteria Garcia
- Indicom
- Ofimat
- Remsa
- Universitat de Vic
- Viatges Marti

**XXV Jornades Científicotecnològiques
de l'Institut Lacetània**

**25 anys de ciència i
tecnologia / Del 21 al 25 de març**

Ajuntament  de Manresa

**FUNDACIÓ
LACETÀNIA**
Per al foment de la Formació Professional

Lacetània
AAA

Regió7

DESIGN: GUSTAVO JARA SARRIENA

Regió 7, 26-3-11

22 | SOCIETAT ▶ GALERIA *Revió 7, 16-4-11*

EL BATEC DEL CARRER

ROGER JUNYENT | MANRESA
 ■ Sis alumnes de batxillerat de l'institut Lacetània de Manresa han participat en el projecte europeu Comenius que ha proposat alternatives per al desenvolupament econòmic del Bages. En el projecte també hi han pres part alumnes i professors dels instituts de Göppingen (Alemanya), Foggia (Itàlia), Lublin (Polònia), Naestved (Dinamarca) i Tampere (Finlàndia). El treball ha durat dos anys i es va cloure amb una trobada d'alumnes i professors de tots els països al Lacetània. Per al Bages, després de sospesar alternatives al sector primari i a l'industrial, la proposta ha estat la instal·lació d'una indústria de components aeronàutics. Els alumnes bagencs que hi han pres part cursen batxillerat i són Marta Aparicio, Laura Farré, Laura Martín, Gemma Prat, Carla Vilanova i Pau Virós, amb el suport dels professors Francesc Vila i Jaume Esquiús. El treball s'ha fet en anglès i la major part de les comunicacions s'han realitzat a través d'Internet. A part de la trobada de Manresa, se'n va fer una altra a Finlàndia.

Joves europeus proposen alternatives per desenvolupar l'economia bagenca

▶ Alumnes del Lacetània participen en un projecte de la UE amb instituts de cinc països més



La sessió de

Dotze alumnes guanyen la 7a edició del concurs Idees Joves

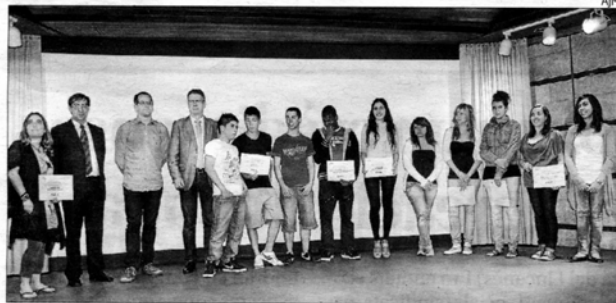

Acte de lliurament dels premis celebrat ahir

REDACCIÓ | MANRESA

■ La setena edició del programa Idees Joves s'ha clos amb l'acte de lliurament dels premis del concurs d'idees empresarials i pla d'empresa. Algunes de les propostes premiades han estat la comercialització de sabatilles luminescents, abeuradors per a mascotes amb avisador, cortines enrotllables de protecció per als vidres del cotxe, paraigües amb funda convertible en guant o rellotges avisadors per prendre la medicació.

En aquesta edició, el programa ha tingut 470 participants i s'han presentat 50 projectes al concurs. L'Idees Joves està impulsat per l'Ajuntament de Manresa, i s'adreça als alumnes de batxillerat i cicles formatius.

Els objectius principals del programa són fomentar la creativitat i la generació d'idees entre els jo-

ves, potenciar actituds positives vers la cultura emprenedora, fomentar els valors empresarials i eliminar la por a assumir riscos.

Han guanyat el premi Especial Idees Joves, dotat amb 300 euros, Neus Solé i Verònica Cayuela, de l'Escola Joviat; Ariadna Picañol, de l'Escola Joviat; en la categoria millor idea empresarial, l'accessit a la millor idea empresarial, dotat amb 300 euros, ha estat per a Laura Rodríguez i Raquel Gómez, de l'IES Guillem Catà; el premi a la millor idea empresarial (750 euros) per a Yennifer Rodríguez, de l'Escola Joviat; en la categoria Pla d'Empresa, Gregorio Francisco Montero, de l'IES Lacetània (300 euros); Marc Fité, Albert Sánchez, Raül Villarreal, de l'IES Lacetània (750 euros); Marta Gili, de l'Escola Joviat (300 euros); Marta Rosell, de l'IES Pius Font i Quer (750 euros).

Revió 7 19-5-11

El projecte Puntal celebra dimarts l'acte de clausura del curs 2010-2011

REDACCIÓ | MANRESA

■ El programa d'acompanyament i suport escolar Puntal celebrarà, dimarts, a 2/4 de 5 de la tarda, la festa de final del curs 2010-2011. A diferència de les edicions anteriors, enguany la clausura es durà a terme a la sala d'actes de la biblioteca del Casino de Manresa.

Puntal és una iniciativa impulsada per extreballadors voluntaris de l'àmbit educatiu que, al costat d'alumnes de batxillerat i cicles formatius de grau superior en pràctiques, ofereixen assessorament i orientació per superar les dificultats en l'aprenentatge i evitar el fracàs escolar i l'exclusió social.

Centenars de joves troben orientació professional a la 19a Fira de l'Estudiant



Interior de la fira al Museu de la Tècnica de Manresa

REDACCIÓ | MANRESA

■ La dinovena Fira de l'Estudiant va ser inaugurada oficialment ahir, tot i que el dia abans ja prestava servei a la trentena de centres educatius que és previst que passin pel Museu de la Tècnica de Manresa entre dijous, divendres, dilluns i dimarts. L'organització de la fira va a càrrec d'una comis-

sió organitzadora formada per: Coordinació territorial d'Ensenyaments Professionals-Serveis Territorials d'Educació a la Catalunya Central, l'Ajuntament de Manresa, el Consell Comarcal del Bages, la Fundació Lacetània, l'Escola Joviat i l'EPSEM-UPC. La mostra incorpora també activitats paral·leles.

30 d'abril 2011

